



*Desde 1888,  
tu Fuerza Sindical*

**BARÓMETRO DE JULIO 2019.**

**3 DE SEPTIEMBRE DE 2019**

## COMENTARIOS

Del 1 al 11 de julio de 2019, se han realizado 2.952 entrevistas a una población española de ambos sexos de 18 y más años, el 48,2% hombres y el 51,8% mujeres; para un nivel de confianza del 95,5% y un margen de error de  $\pm 1,8\%$  para el conjunto de la muestra. A la vista de los datos, los resultados más significativos son los siguientes:

### Valoración sobre los principales problemas de España.

PROBLEMAS PRINCIPALES QUE EXISTEN EN ESPAÑA DESDE JULIO 2018 HASTA JULIO 2019												
	2018					2019						
	Julio	Sept	Oct	Nov	Dic	Enero	Febrero	Marzo	Abril	Mayo	Junio	Julio
Paro	64,3	60,7	59,8	58,5	59,2	56,8	60,6	61,8	61,5	64,6	62,5	61,8
Corrupción y fraude	38,5	25,2	30,5	29,4	24,7	24,7	23,1	33,3	31,5	26,2	25,7	25,1
Problemas económicos	19,2	24,8	21,0	22,4	22,6	21,1	22,3	25,0	28,3	25,8	25,4	25,7
Políticos, partidos y política	22,2	19,2	27,8	31,3	29,8	31,1	29,4	29,1	31,4	27,8	32,1	38,1
Sanidad	10,9	10,5	11,1	10,8	12,9	11,5	14,3	16,6	17,0	16,2	15,8	15,8
Problemas de índole social	10,1	8,3	7,4	9,2	10,1	9,4	9,6	10,1	10,9	11,5	10,9	10,4
Educación	7,7	8,4	8,5	8,6	9,0	8,0	8,5	12,0	6,6	6,5	7,1	6,1
Calidad empleo	9,2	8,1	7,3	9,4	8,3	9,1	7,7	11,1	13,0	14,7	15,8	14,9
Independencia de Cataluña	6,3	13,0	12,2	9,7	7,8	6,8	7,1	11,0	11,7	10,8	9,9	8,3
Pensiones	9,3	7,7	10,0	6,9	5,9	7,6	7,1	9,1	10,7	11,4	9,5	9,5
La violencia de género	2,3	1,9	2,7	2,1	2,4	7,0	4,7	7,9	6,9	6,5	6,7	7,5
La inmigración	11,1	15,6	9,5	8,9	12,5	11,1	8,8	8,9	9,4	11,0	11,3	11,8

Los principales problemas de España, con una valoración superior a 10 puntos son, el paro (61,8), los/as políticos/as, partidos y política (38,1), los problemas económicos (25,7), corrupción y fraude (25,1), sanidad (15,8), los problemas relacionados con la calidad del empleo (14,9), la inmigración (11,8), los problemas de índole social (10,4). Y con una valoración inferior a 10 puntos, las pensiones (9,5), la Independencia de Cataluña (8,3), la violencia de género (7,5), la educación (6,1).

Con respecto al mes anterior, lo que más destaca es el incremento en (6) puntos de la preocupación por los políticos, partidos y política, es el segundo problema más importante para los encuestados en este momento por detrás del paro que sigue siendo el principal problema; sube la preocupación por la violencia de género (0,8) puntos y por la inmigración (0,5) puntos y baja la preocupación por la independencia de Cataluña (-1,6) puntos, por la educación (-1) punto.

Con respecto al mismo mes del año anterior, se ha incrementado la preocupación por los políticos, partidos y política (15,9) puntos, por los problemas económicos (6,5) puntos, por la calidad del empleo (5,7) puntos, por la violencia de género (5,2) puntos, por la sanidad (4,9) puntos, por la independencia de Cataluña (2) puntos y ha descendido la preocupación por la corrupción y fraude (-13,4) puntos, por el paro (-2,5) puntos, por la educación (-1,6) puntos.

Gráfico 1. Principales problemas de España, en la actualidad

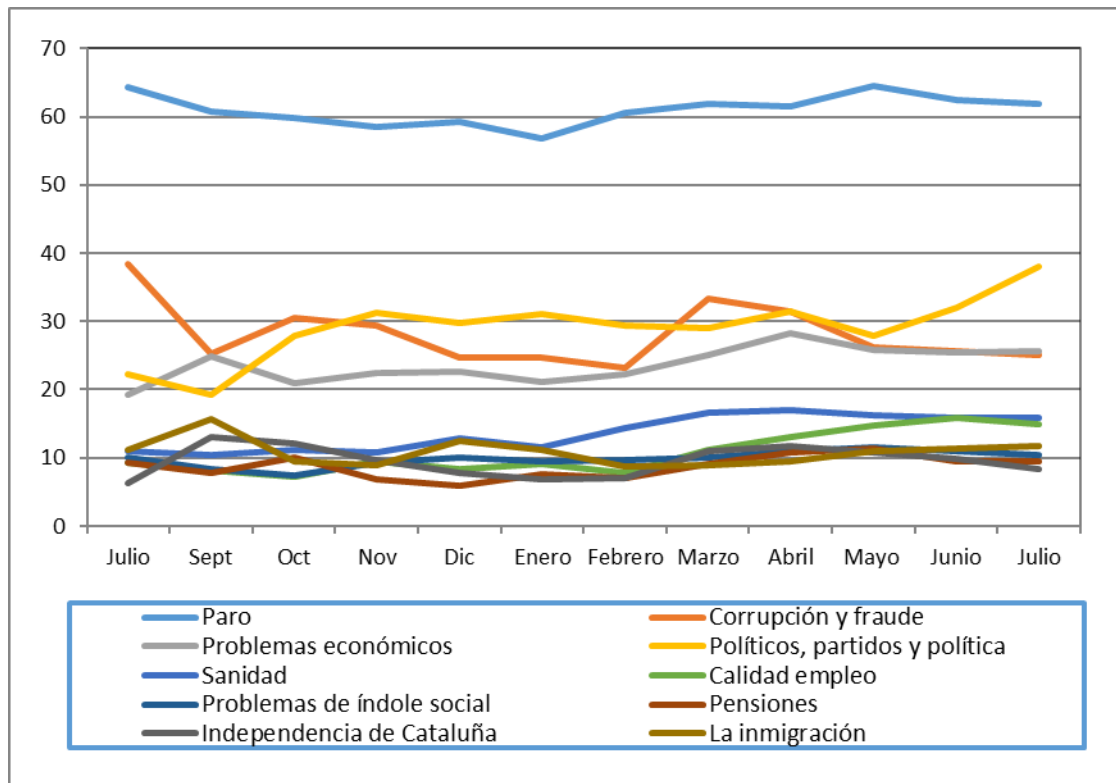

**Valoración sobre los problemas que los encuestados identifican que les afectan personalmente en mayor medida.**

PROBLEMAS QUE PERSONALMENTE LE AFECTAN MÁS DESDE JULIO 2018 HASTA JULIO 2019												
	2018					2019						
	Julio	Sept	Oct	Nov	Dic	Enero	Feb	Marzo	Abril	Mayo	Junio	Julio
Paro	34,4	30,1	31,4	28,6	29,5	29,1	31,8	31,8	29,8	30,4	27,1	27,1
Problemas económicos	21,8	22,4	23,3	22,3	22,9	22,1	23,5	28,6	29,5	29,5	27,2	27,6
Educación	7,8	7,6	7,9	8,4	9,0	8,0	8,2	12,3	10,8	11,3	11,7	10,1
Sanidad	11,3	10,2	10,7	9,9	14,1	12,3	14,0	18,5	17,1	16,9	16,6	16,8
Corrupción y fraude	11,2	7,9	9,4	8,4	7,4	7,5	7,1	11,2	10,6	8,4	7,6	8,1
Calidad empleo	10,3	9,8	10,0	10,5	10,8	11,0	10,0	16,8	18,4	18,5	17,9	18,7
Pensiones	13	11	13,9	11,2	9,6	12,0	10,7	14,8	16,5	17,3	14,6	13,9
Políticos, partidos y política	6,8	7,4	9,9	11,3	10,5	10,9	9,6	10,4	11,3	10,0	9,5	12,0
Problemas de índole social	7,8	6,3	6,4	6,6	7,4	7,2	6,4	8,4	9,3	9,5	7,9	8,5
Independencia de Cataluña	2,1	4,6	3,6	2,8	3,0	2,3	2,2	4,0	4,1	3,4	3,4	2,6
La inmigración	3,3	5,4	3,9	3,1	4,8	4,0	3,0	4,3	1,9	2,0	2,1	2,0

Los problemas que más afectan personalmente con valoración superior a 10 puntos son, los problemas económicos (27,6), el paro (27,1), calidad del empleo (18,7), sanidad (16,8), pensiones (13,9), políticos, partidos y política (12), educación (10,1); y con valoración inferior a 10 puntos, tenemos los problemas de índole social (8,5), la corrupción y fraude (8,1).

Con respecto al mes anterior, se ha incrementado la preocupación por los políticos, partidos y política (2,5) puntos, calidad del empleo (0,8); ha bajado la preocupación por la educación (-1,6) puntos, por las pensiones (-0,7) puntos.

Con respecto al mismo mes del año anterior, se ha incrementado la preocupación por la calidad del empleo (8,4) puntos, por los problemas económicos (5,8) puntos, por la sanidad (5,5) puntos, por la política, partidos y política (5,2) puntos, por la educación (2,3) puntos, Y ha bajado la preocupación por el paro (-7,3) puntos, por la corrupción y fraude (-3,1) puntos.

**Gráfico 2. Principales problemas que afectan personalmente.**

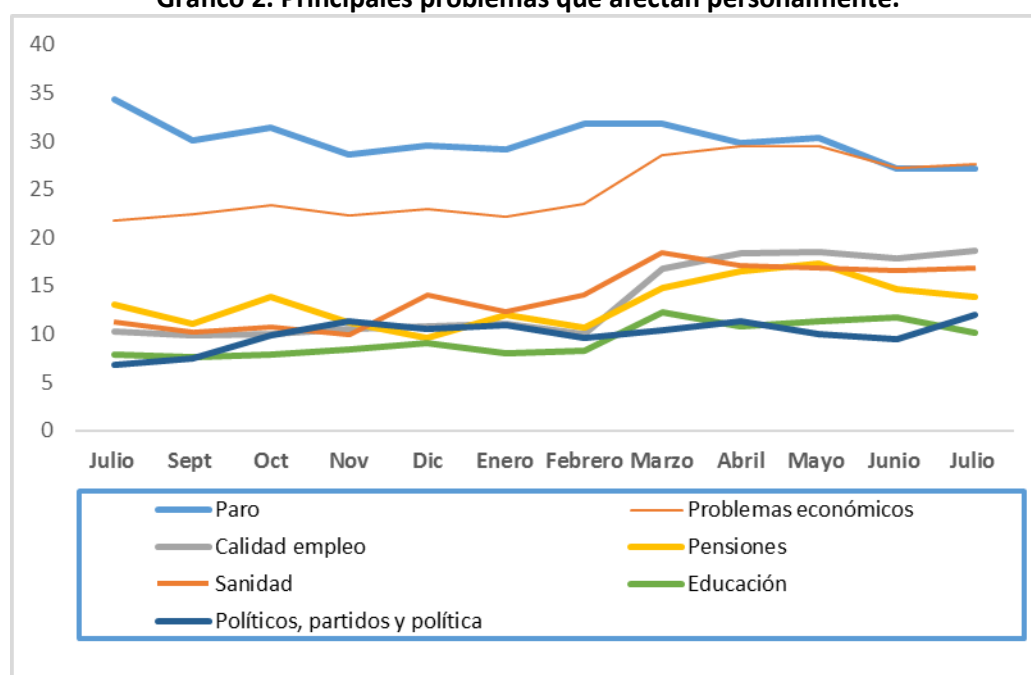

## Valoración de la situación política de España.

VALORACIÓN DE LA SITUACIÓN POLÍTICA DESDE JULIO 2018 HASTA JULIO 2019												
Situación política actual general												
	2018					2019						
	Julio	Sept	Oct	Nov	Dic	Enero	Feb	Mar	Abril	Mayo	Junio	Julio
<b>Muy buena</b>	0,2	0,1	0,2	0,4	0,2	0,1	0,2	0,2	0,1	0,6	0,3	0,0
<b>Buena</b>	5,2	4,4	3,5	3,6	2,3	2,6	2,9	2,9	2,6	9,3	7,8	4,4
<b>Regular</b>	25,6	28,7	20,1	22,3	20,8	21,7	23,7	26,6	27,2	33,7	33,7	28,7
<b>Mala</b>	34,5	35,4	37,4	37,5	40,0	36,6	37,4	35,8	36,7	31,5	33,4	34,7
<b>Muy mala</b>	30,1	28,4	36,0	33,2	34,0	36,1	32,7	32,4	31,7	21,3	21,0	29,5

El 64,2% califica la situación política actual de España como mala/muy mala, el 28,7% la califica de regular y el 4,4% de muy buena/buena. Con respecto al mes anterior, se ha incrementado la valoración de mala/muy mala en (9,8) puntos, ha disminuido la valoración de regular (-5) puntos y la valoración de buena/muy buena (-3,7) puntos. Con respecto al mismo mes del año anterior, la valoración de mala/muy mala ha decrecido (-0,4) puntos, la valoración de regular se ha incrementado (3,1) punto y la de buena/muy buena ha disminuido (-1) punto.

Dentro de un año										
	2018					2019				
	Julio	Sept	Oct	Nov	Dic	Enero	Feb	Mayo	Junio	Julio
<b>Mejor</b>	20,2	14,9	13,8	15,0	12,4	12,4	13,5	23,4	20,6	16,5
<b>Igual</b>	35,3	40,6	40,3	39,4	39,2	40,0	39,1	38,2	42,7	41,3
<b>Peor</b>	22,4	24,8	26,8	27,0	27,9	28,6	25,0	21,6	20,3	24,1
<b>NS/NC</b>	22,2	19,6	19,1	18,6	20,5	18,9	22,4	16,8	16,0	18,1

Dentro de un año, el 41,3% cree que la situación seguirá igual, el 24,1% cree que será peor y el 16,5% que será mejor, con respecto al mes anterior se ha incrementado en (3,8) puntos los que creen que la situación política será peor, y ha disminuido los que consideran que seguirá igual (-1,4) y los que creen que será mejor (-4,1). En comparación al mismo mes del año anterior, se ha incrementado en (1,7) puntos los que piensan que será peor, en (6) puntos los que creen que seguirá igual y ha disminuido en (-3,7) puntos los que creen que será mejor.

## Valoración de la situación económica de España.

VALORACIÓN DE LA SITUACIÓN ECONÓMICA GENERAL DE ESPAÑA DESDE JULIO 2018 HASTA JULIO 2019												
Situación económica actual												
	2018					2019						
	Julio	Sept	Oct	Nov	Dic	Enero	Feb	Mar	Abril	Mayo	Junio	Julio
<b>Muy buena</b>	0,0	0,2	0,1	0,0	0,2	0,1	0,2	0,1	0,2	0,2	0,2	0,3
<b>Buena</b>	5,4	6,0	4,6	5,6	4,3	5,9	5,5	4,8	4,5	7,4	8,9	8,8
<b>Regular</b>	42,8	44,1	39,5	42,2	44,3	42,1	43,1	37,3	36,6	48,1	50,3	47,3
<b>Mala</b>	34,5	33,9	37,0	36,1	34,2	34,7	35,7	33,9	34,9	31,2	29,3	30,9
<b>Muy mala</b>	16,8	15,2	18,2	15,5	16,4	16,8	14,9	22,8	22,6	12,2	10,5	11,7

El 47,3% califica la situación económica de España de regular, el 42,6% la califica de mala/muy mala y el 9,1% de buena/muy buena, con respecto al mes anterior, ha disminuido la valoración de regular (-3) puntos, ha subido (2,8) puntos la calificación de mala/muy mal y se ha quedado igual la de buena/muy buena. Y en relación al mismo mes del año anterior, ha disminuido la valoración de mala/muy mala (-8,7) puntos, se ha incrementado la de regular (4,5) puntos y se ha incrementado la de buena/muy buena (3,7) puntos.

**Dentro de un año**

	2018					2019				
	Julio	Sept	Oct	Nov	Dic	Enero	Feb	Mayo	Junio	Julio
<b>Mejor</b>	22,3	17,6	16,8	17,7	15,2	15,9	16,0	22,0	22,2	18,2
<b>Igual</b>	38,8	40,6	39,9	39,5	41,6	42,3	41,9	38,4	40,4	42,5
<b>Peor</b>	19,7	25,4	27,6	26,2	26,0	24,8	24,2	21,9	21,8	23,0
<b>Ns/Nc</b>	19,2	16,4	15,8	16,6	17,3	17,0	18,0	17,7	15,7	16,3

Dentro de un año, el 42,5% cree que la situación seguirá igual, el 23% cree que será peor y el 18,2% piensa que mejor; con respecto al mes anterior, se ha incrementado (2,1) punto la valoración de igual y (1,2) puntos la valoración de peor y ha disminuido (-4) puntos la valoración de mejor; con respecto al mismo mes del año anterior, se ha incrementado la valoración de igual (3,7) puntos, la de peor (3,3) puntos y ha disminuido la de mejor (-4,1) puntos.

**Valoración de la situación económica personal.**

VALORACIÓN DE LA SITUACIÓN ECONÓMICA PERSONAL										
JULIO 2018 - JULIO 2019										
Situación económica personal actual										
	2018					2019				
	Julio	Sept	Oct	Nov	Dic	Enero	Feb	Mayo	Junio	Julio
<b>Muy buena</b>	1,3	1,2	1,0	1,1	1,0	0,8	1,0	1,0	1,3	1,2
<b>Buena</b>	33,0	31,2	27,4	30,0	30,9	32,0	28,7	32,7	32,5	33,4
<b>Regular</b>	50,0	46,8	50,0	50,1	47,8	49,1	50,6	48,2	49,2	48,4
<b>Mala</b>	11,8	15,6	15,7	13,9	15,0	13,4	15,3	13,6	12,4	13,0
<b>Muy mala</b>	3,7	4,7	5,7	4,4	4,5	4,2	4,1	4,1	4,0	3,6

El 48,4% califica su situación económica personal de regular, el 34,6% la califica de buena/muy buena y el 16,6% de mala/muy mala; con respecto al mes anterior, ha disminuido la valoración de regular (-0,8), y se ha incrementado la valoración de buena/muy buena (0,8) puntos. Con respecto al mismo mes del año anterior, ha disminuido (-1,6) puntos la valoración de regular y se ha incrementado la de mala/muy mala (1,1) puntos y la de buena/muy buena (0,3) puntos.

**Dentro de un año**

	2018					2019				
	Julio	Sept	Oct	Nov	Dic	Enero	Feb	Mayo	Junio	Julio
<b>Mejor</b>	21,5	18,4	17,2	19,1	18,0	20,3	19,0	20,6	20,5	19,3
<b>Igual</b>	61,1	63,6	63,4	65,2	64,4	63,4	62,4	62,7	64,1	64,3
<b>Peor</b>	7,2	9,8	10,5	8,3	8,6	8,8	8,8	8,9	7,4	8,1
<b>Ns/Nc</b>	9,8	8,2	9,0	7,4	9,1	7,5	9,7	7,8	7,9	8,4

Dentro de un año, el 64,3% cree que su situación seguirá igual, el 19,3% cree que será mejor y el 8,1% que será peor; con respecto al mes anterior, ha disminuido (-1,2) puntos la calificación de mejor y ha aumentado ligeramente la calificación de peor (0,7) y la de igual (0,2). Y con respecto al mismo mes del año anterior, se ha incrementado (3,2) puntos la valoración de regular y (0,9) puntos la de peor y ha disminuido (-2,2) puntos la de mejor.

▪ **VALORACIÓN DE LA GESTIÓN DEL GOBIERNO DEL PSOE.**

A la pregunta cómo calificaría usted la gestión que está haciendo el gobierno del PSOE, el 38% de los encuestados la califica de regular, el 32,5% la califica de mala/muy mala y el 21,4% de buena/muy buena.

Valoración de la gestión del Gobierno del PSOE, Julio 2018 a Julio 2019								
	2018					2019		
	Julio	Septiembre	Octubre	Noviembre	Diciembre	Enero	Febrero	Julio
<b>Buena/muy buena</b>	19,1	15,1	13,2	15,2	12,0	13,4	14,1	21,4
<b>Regular</b>	33,9	38,6	39,5	39,4	40,0	40,4	40,1	38,8
<b>Mala/muy mala</b>	27,3	34,9	39,0	38,5	42,2	41,3	39,1	32,5

Si tenemos en cuenta la serie, en los meses en que el CIS ha incluido la pregunta en el barómetro, observamos que la valoración de buena/muy buena ha ido mejorando a lo largo de los meses, con respecto al mes de febrero se ha incrementado (7,3) puntos y con respecto al mes de julio 2018 ha aumentado (2,3) puntos. Al mismo tiempo desde octubre ha ido disminuyendo los que consideran la gestión regular, y los que la consideran mala/muy mala, aunque estos porcentajes son superiores a la calificación de buena/muy buena.

• **VALORACIÓN DE POSIBLES GOBIERNOS DEL PP, CIUDADANOS Y PODEMOS**

Valoración de una posible gestión del gobierno central si gobernase el PP, si gobernase Ciudadanos, si gobernase Podemos			
	PP	CIUDADANOS	PODEMOS
<b>Mejor</b>	11,3	10,8	10,4
<b>Igual</b>	33,4	29,6	28,6
<b>Peor</b>	46,9	45,5	46,6
<b>NS/NC</b>	8,4	14,1	14,4

Gráfico 3. Valoración de posibles gobiernos del PP; de Ciudadanos; de Podemos.

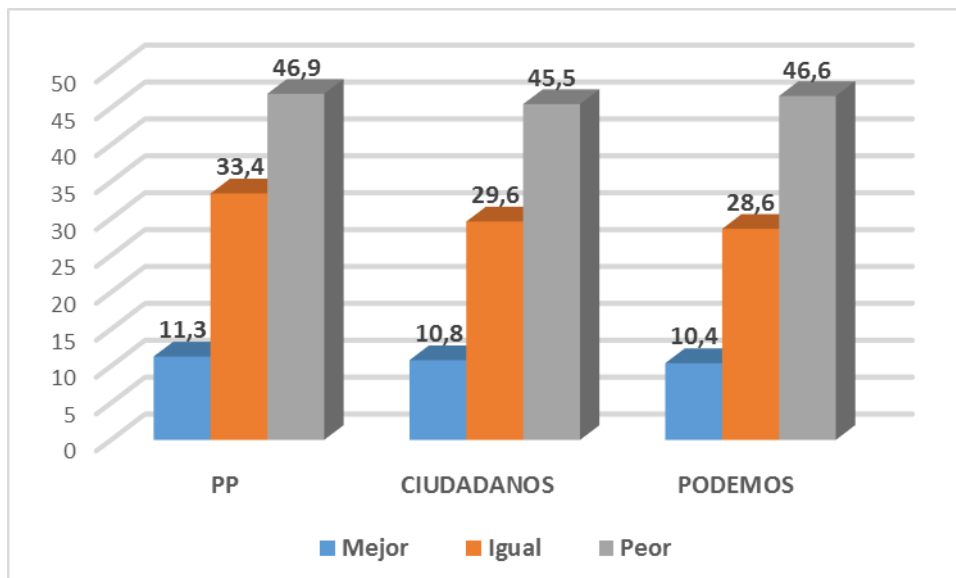

Un 46,9% cree que el PP gobernaría peor, un 33,4% que lo haría igual y un 11,3% que lo haría mejor. En cuanto a Ciudadanos, el 45,5% cree que lo haría peor, el 29,6% que igual y el 10,8% que mejor. Y el 46,6% cree que Podemos lo haría peor, el 28,6% que igual y el 10,4% que mejor.

Una mayoría piensa, que tanto el PP, como Podemos y Ciudadanos lo harían peor que el gobierno actual.

### ■ ESCALA DE PROBABILIDAD (0-10) DE VOTAR A DIFERENTES PARTIDOS POLITICOS.

Probabilidad de votar a cada uno de los partidos , escala 0 a10, 0(con toda seguridad no lo votaría nunca) y 10 (con toda seguridad lo votaría siempre).						
	PSOE	PP	Ciudadanos	Podemos	IU	VOX
<b>0 Con toda seguridad, no lo votaría nunca</b>	29,2	51,2	49	49,3	52,3	73,8
<b>1</b>	2,6	3,5	3,5	5	5,0	4,1
<b>2</b>	3,9	4,6	4,4	4,6	4,6	2,1
<b>3</b>	3,9	3,8	4,8	4,8	4,1	2,2
<b>4</b>	4,4	4,2	4,9	4,5	3,3	1,6
<b>5</b>	15	9,8	11,2	9,6	8,8	2,9
<b>6</b>	5,3	3,7	4,4	3,8	3,6	1,4
<b>7</b>	6,3	3,0	3,9	3,8	3,4	1,1
<b>8</b>	7,8	3,8	4,0	3,7	3,3	1,1
<b>9</b>	3,5	1,5	1,1	1,7	2,0	0,4
<b>10 Con toda seguridad, lo votaría siempre</b>	11,8	4,5	1,7	2,2	1,9	2,0
<b>NS/NC</b>	6,4	6,3	7,0	7,0	7,6	7,5
<b>Media</b>	<b>4,3</b>	<b>2,4</b>	<b>2,3</b>	<b>2,3</b>	<b>2,1</b>	<b>0,9</b>

Teniendo en cuenta la media, el PSOE tiene la mayor probabilidad de voto (4,3), en segundo lugar, el PP (2,4), seguido por Ciudadanos (2,3) y Podemos (2,3) que empatan y por último estarían IU (2,1) y VOX con (0,9).

Y la probabilidad de ir a votar en una escala de (0-10), la media es alta 8,2 lo que nos indica que una mayoría piensa ir a votar en unas próximas elecciones generales.

Recordamos que en las elecciones generales 2019, votó el 75,75% del electorado, (9,27) puntos más que en las elecciones de 2016, que voto el 66,48%.

### ■ CONOCIMIENTO Y ESCALA DE VALORACIÓN (1-10) DE LIDERES POLITICOS NACIONALES

Conocimiento y valoración de los líderes políticos. 1 que lo valora "muy mal" y 10 que lo valora " muy bien".						
	Santiago Abascal	Pablo Casado	Alberto Garzón	Pablo Iglesias	Albert Rivera	Pedro Sánchez
<b>Valora</b>	80,2	88,3	76,2	90,7	89,5	92,1
<b>No conoce</b>	9,6	2,9	10,9	0,9	1,5	0,6
<b>Media</b>	<b>2,3</b>	<b>3,1</b>	<b>3,6</b>	<b>3,3</b>	<b>3,4</b>	<b>4,6</b>

Los líderes más conocidos, por orden son, Pedro Sánchez, Pablo Iglesias, Albert Rivera, Pablo Casado, Santiago Abascal y por último Alberto Garzón.

Y el líder más valorado es Pedro Sánchez (4,6), le siguen Alberto Garzón (3,6), Albert Rivera (3,4), Pablo Iglesias (3,4), Pablo Casado (3,1) y Santiago Abascal (2,3). Ninguno de los líderes políticos consigue buena nota.



- **GRADO DE CONFIANZA EN EL PRESIDENTE DEL GOBIERNO: PEDRO SANCHEZ Y GRADO DE CONFIANZA EN EL LÍDER DEL PRINCIPAL PARTIDO DE LA OPOSICIÓN (PP): PABLO CASADO.**

Grado de confianza personal				
	Mucha confianza	Bastante confianza	Poca confianza	Ninguna confianza
<b>Pedro Sánchez</b>	5,6	25,1	37,5	28,5
<b>Pablo Casado</b>	1,5	11,1	31,2	52,2

El 66% tiene poca/ninguna confianza personal en el presidente del gobierno Pedro Sánchez frente al 30,7% que tiene mucha/bastante confianza.

Y el 83,4% tiene poca/ninguna confianza en el principal líder de la oposición Pablo Casado frente a un 12,6% que tiene mucha/bastante.

En este momento, Pablo Casado genera más desconfianza personal que el presidente del gobierno Pedro Sánchez.

- **PREFERENCIA PERSONAL COMO PRESIDENTE DEL GOBIERNO.**

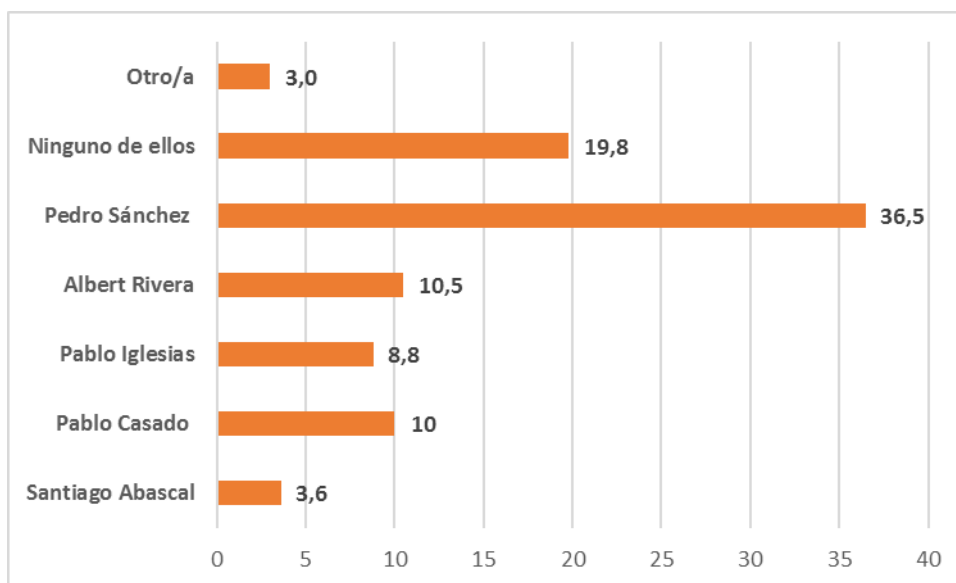

En estos momentos, el 36,5% prefiere como presidente del gobierno a Pedro Sánchez, un 19,8% no prefiere a ninguno; a Albert Rivera lo prefiere el 10,5%, a Pablo Casado el 10% y a Pablo Iglesias (8,8%); el menos preferido es Santiago Abascal (3,6%).

- **SUFRIMIENTO PERSONAL DE DELITO (ÚLTIMOS 10 AÑOS) Y DELITO DEL QUE HA SIDO VÍCTIMA**

En los últimos diez años, el 83,1% dice que no ha sido víctima de ningún delito, y un 16,7% contesta que sí ha sido víctima de un delito.

Del 16,7% que ha sido víctima de un delito, el 38,1% ha sido por robo de bolso, cartera, móvil, el 18,6% por robo en vivienda o local, el 12,3% por estafa y timo, el 4,7% por agresión personal (no sexual), el 2,4% por violencia de género.

▪ **VALORACIÓN DEL FUNCIONAMIENTO DE LA ADMINISTRACIÓN DE JUSTICIA EN ESPAÑA.**

El 48% considera que la Administración de justicia en España funciona mal/muy mal, frente al 24,1% que considera que funciona regular y al 22,6% que considera que funciona bien/muy bien. Existe una mayoría (72,1%) que considera que funciona mal.

**Las razones principales por las que funciona mal**, para el 31,6% porque las penas son blandas, para el 26,7% porque la justicia está politizada, para el 25,3% porque hay mucha burocracia, para el 24,8% porque tiene trato discriminatorio, para el 20,4% porque hay mucha corrupción.

¿Por qué? ¿en que se basa para opinar así?	
Hay mucha burocracia	25,3
El trato discriminatorio	24,8
Las penas son blandas	31,6
Está politizada	26,7
Hay mucha corrupción	20,4
Hay incompetencia profesional	8,9
Es muy costosa	7,4
Por falta de recursos	14,0
Las leyes están anticuadas	15,9
Lentitud	15,3
Contradicciones en la Administración/arbitrariedad	0,5
Otra/s respuestas	5,1
No sabe, no tiene información suficiente	2,7
NC	1,2

En comparación con años atrás (4/5 años), el 54,3% dice que el funcionamiento de los tribunales de justicia es ahora igual que antes, el 17,5% cree que funciona peor y el 13,5% considera que funciona mejor.

▪ **GRADO DE CONFIANZA EN LOS JUECES DE ESPAÑA Y MEDIOS CON LOS QUE CUENTAN LOS TRIBUNALES.**

El 59,4% cree que los jueces/zas inspira poca/ninguna confianza a la gente frente al 34,1% que cree que si les inspira mucha/bastante confianza.

**En cuanto a los medios** con los que cuentan los Tribunales para realizar sus tareas, el 61%, considera que en estos momentos son más bien insuficientes.

**Los aspectos que consideran insuficientes**, son en primer lugar la falta de más personal auxiliar (80,4%), la falta de más jueces/zas (72,4%), y faltan más y mejores medios informáticos (65,8%).

▪ **NECESIDAD DE UNA REFORMA DE LA ADMINISTRACIÓN DE JUSTICIA EN ESPAÑA Y GRADO DE INDEPENDENCIA DE LOS JUECES Y DEL TRIBUNAL SUPREMO.**

El 79,4% considera que es muy/bastante necesaria una reforma de la administración de justicia en España.

El 50,8% valora como bastante bajo/muy bajo el grado de independencia que tienen los jueces/zas en la actualidad, el 29,4% valora como alto/bastante alto el grado de independencia que tienen en la actualidad. En cuanto al Tribunal Supremo, el 44,2% considera que el grado de independencia es bastante/muy bajo y el 29,8% opina que es alto/bastante alto.

¿Cómo valoraría Ud. el grado de independencia que en la actualidad tienen los/as jueces/zas españoles/as y el grado de independencia del Tribunal Supremo...		
	Jueces/zas españoles	Tribunal Supremo
Muy alto	5,6	6,5
Bastante alto	23,8	23,3
Bastante bajo	33,0	25,7
Muy bajo	17,8	18,5
NS/NC	19,9	26,0

▪ **CONOCIMIENTO DE LA EXISTENCIA DEL CONSEJO GENERAL DEL PODER JUDICIAL Y SISTEMA DE ELECCION PREFERIDO PARA SUS MIEMBROS.**

El 51,7% sí tiene noticia de la existencia del Consejo General del Poder Judicial, frente al 47,7% que no tiene noticia de su existencia. De los que conocen su existencia, una mayoría el 44,2% no sabe cómo se eligen los miembros del consejo general del poder judicial (CGPJ), un 31,7% si lo sabe y el 24% dice tener alguna idea.

¿Cómo cree Ud. que los miembros del Consejo General del Poder Judicial deben ser elegidos?	
Por el Congreso y el Senado	12,0
Por los propios/as jueces/zas	<b>22,5</b>
Por los/as ciudadanos/as en voto directo	14,1
Por un sistema mixto entre el Congreso y el Senado y los/as propios jueces/zas	<b>26,9</b>
Por un sistema mixto entre ciudadanos/as y jueces/zas	0,7
Por un sistema mixto entre Congreso y Senado, jueces/zas y ciudadanos/as	0,3
Por otro método	0,9
No tiene información suficiente	9,4
No sabe, duda	11,5
NC	1,6

El 26,9% cree que deben ser elegidos por un sistema mixto entre el Congreso, el Senado y los propios jueces/zas, el 22,5% cree que deben ser elegidos por los propios jueces/zas, el 14,1% que deben ser elegidos por los ciudadanos/as en voto directo.

En cuanto al poder del estado en que se confía más, el 31,2% confía más en los jueces/zas, que en el Parlamento (16,5%) y en el gobierno (11,9%).

▪ **VALORACIÓN DE LA SEVERIDAD DE LAS LEYES CON QUIEN COMETE DELITOS CON USO DE VIOLENCIA Y POLITICA PENITENCIA.**

El 60,9% cree que las leyes en España son muy blandas con los que cometen delitos de especial gravedad con uso de violencia, el 20,1% cree que son lo justo y el 3,5% que son muy duras; el 13,4% no sabe, duda.

En cuanto a la política penitencia que habría que aplicar para delincuentes multirreincidentes, el 72,4% cree que deberían cumplir su sentencia íntegramente, sin disfrutar de beneficios penitenciarios, como medida de protección de la sociedad.

En relación a la ideología de las leyes, el 62,6% opina que unas leyes son progresistas y otras conservadoras, solo un 15,9% opinan que son neutrales.

- **INTENCIÓN DE VOTO EN SUPUESTAS ELECCIONES GENERALES.**

Suponiendo que se celebrasen nuevamente elecciones al Parlamento español, ¿a qué partido votaría UD?	
PSOE	30,5
PP	10,1
Ciudadanos	9,1
Unidas Podemos	5,5
IU	2,4
VOX	3,4
ERC	3,3
En Comú Podem	1,7
JxCat	1,2
EAJ-PNV	1,0
EH Bildu	0,8
CC-PNC	0,0
NA+	0,2
Compromís	0,2
PRC	0,1
PACMA	1,1
Otros partidos	0,9
En blanco	1,8
Voto nulo	0,3
No votaría	10,0
No sabe todavía	12,5
NC	3,7

Si se celebrasen elecciones generales, el 30,5% votaría al PSOE, el 10,1% al PP, a Ciudadanos votaría el 9,1% y a Unidas Podemos 5,5%, a IU el 2,4%, VOX el 3,4%.

En caso de no poder votar por el partido preferido, como alternativa el 12,5% votaría a Ciudadanos, el 11,1% a Unidas Podemos, el 8,6% al PP, el 7,3% al PSOE, el 7,2% a IU, a VOX el 2,1%; el 19,8% no lo sabe, el 13,2% no votaría.

- **PARTIDO POLITICO POR EL QUE SIENTE MÁS SIMPATIA EN LAS ELECCIONES GENERALES.**

Los que no saben, no votarían, voto en blanco, voto nulo, suman el 28,3% y de ellos, el 9,8% dice sentir simpatía por PSOE, el 5,6% por PP, el 4,7% por Ciudadanos, la mayoría el 57,1% no sienten simpatía por ninguno.

Uniendo voto+ simpatía, el PSOE sería el primer partido con el 33,2% de los votos, el segundo el PP con 11,6%; Ciudadanos con 10,3%, Unidas Podemos + En Comú Podem con 7,7%, VOX con el 3,6%, IU con el 2,9%, ERC con el 3,6%.

- **FIDELIDAD DE VOTO EN LAS ELECCIONES.**

Pensando en las elecciones generales ¿ Ud. vota siempre al mismo partido o..?	
Votan siempre por el mismo partido	24,4
Por lo general suelen votar por el mismo partido	25,2
Según lo que más les convenza en ese momento, votan por un partido u otro, o no votan	41,1
Votan en blanco o nulo	0,9
No suelen votar	5,6
Es la primera vez que vota	1,8
No recuerda/NS	0,2
NC	0,9

Pensando en las elecciones el 41,1% vota al partido que más les convenza en el momento y votan por uno o por otro, o no votan; el 25,2% por lo general suelen votar por el mismo partido y el 24,4% votan siempre al mismo partido.

- **PARTICIPACIÓN ELECTORAL EN LAS ELECCIONES GENERALES DE 2019 Y RECUERDO DE VOTO.**

El 86,3% fue a votar y voto en las elecciones generales del 28 de abril de 2019.

En el recuerdo de voto de los votantes, el 35,7% voto al PSOE, el 13,5% al PP., el 11,5% a Ciudadanos, el 11,3% voto a Unidas Podemos + En Comú Podem, el 4,2% voto a VOX, el 4,2% voto a ERC.

**En el recuerdo de voto, el 30,8% voto al PSOE, el 11,7% voto a PP, el 9,9% a Ciudadanos, el 9,7% voto a Unidas Podemos+ confluencia, el 3,6% voto a VOX, el 3,6% voto a ERC.**

- **REFORMA DE LA CONSTITUCION PARA PRECINDIR DEL REQUISITO DE LA MAYORIA ABSOLUTA EN LA ELECCION DEL PRESIDENTE DE GOBIERNO.**

El 49,9% cree que habría que reformar la Constitución española para prescindir del requisito de la mayoría absoluta para elegir el presidente del gobierno en el parlamento español, el 27,1% cree que no habría que hacerlo.

<b>Barómetro CIS Julio 2019</b>		
	<i>Voto directo en la encuesta (en % sobre censo)</i>	<i>Voto directo en la encuesta (% sobre el voto emitido)</i>
PSOE	30,5	41,3
PP	10,1	13,7
Ciudadanos	9,1	12,3
Unidas Podemos	7,9 (*)	10,8 (*)
<i>En Comú Podem</i>	1,7	2,3
VOX	3,4	4,6
ERC	3,3	4,5
JxCat	1,2	1,6
EAJ-PNV	1,0	1,4
EH Bildu	0,8	1,1
CC-PNC	0,0	0,0
NA+	0,2	0,3
Compromís	0,2	0,3
PRC	0,1	0,2
PACMA	1,1	1,5
Otros partidos	0,9	1,2
En blanco	1,8	2,5
Voto nulo	0,3	0,5
Abstención ("No votaría")	10,0	
No sabe	12,5	
No contesta	3,7	
<i>Como consecuencia del efecto de redondeo del segundo decimal, el sumatorio puede no ser exactamente 100.</i>		
*Los datos de las personas entrevistadas que respondieron citando a IU (2,4%) sobre voto censado y 3,3% sobre voto emitido) aquí se presentan agregados a los de Unidas Podemos.		

En porcentaje sobre el voto emitido, el PSOE logra el 41,3%, el PP estaría en segundo lugar con el 13,7%, seguido de Unidas Podemos (+En Comú Podem) con el 13,1%, Ciudadanos con el 12,3%, VOX con el 4,6% y ERC con el 4,5%.

Con respecto al mes anterior, el PSOE sube (1,8) puntos, del 39,5% en junio al 41,3% en julio; el PP se queda igual con un 13,7%; Ciudadanos baja (-3,5) puntos del 15,8% de junio al 12,3% de este mes; Unidas Podemos + En Comú Podem sube un poco (0,4) desde el 12,7% de junio al 13,1%; VOX baja un poco (-0,5), desde el 5,1% de junio al 4,6% de julio; y ERC sube (0,6) puntos con respecto a junio. Estos son datos directos de opinión y marcan la tendencia de los encuestados en un momento dado.

## PRINCIPALES RESULTADOS.

Los principales problemas de España, son, el paro (61,8%), los/as políticos/as, partidos y política (38,1%), los problemas económicos (25,7%), corrupción y fraude (25,1%).

Con respecto al mes anterior, lo que más destaca es el incremento en (6) puntos de la preocupación por los políticos, partidos y política, es el segundo problema más importante para los encuestados en este momento por detrás del paro que sigue siendo el principal problema. La inmigración (11,8%) y la violencia del género (7,5%) asoman como problemas de este país.

La violencia de género ha pasado de preocupar al 2,3% de los encuestados en el barómetro de julio 2018, al 7,5% en julio 2019, se ha incrementado (5,2) puntos.

**A nivel personal**, afectan sobre todo los problemas económicos (27,6%), el paro (27,1%), la calidad del empleo (18,7%), sanidad (16,8%). Los políticos, la política afecta al 12%, sería el sexto problema por detrás de la preocupación por la pensión (13,9%).

**La situación política en España** en estos momentos, es valorada por el 64,2% de mala/muy mala, esta calificación se ha incrementado en (9,8) puntos con respecto al mes anterior. Y el 41,3% cree que dentro de un año la situación seguirá igual.

**La situación económica general** es valorada de regular por el 47,3% y de mala/muy mala por el 42,6%, esta última valoración se ha incrementado (2,8) puntos con respecto al mes anterior y el 42,5% cree que la situación seguirá igual el año que viene.

**La situación económica personal**, es calificada de regular por el 48,4% de los encuestados, de buena/muy buena la califica el 34,6% y de mala /muy mala el 16,6%. La valoración de buena/muy buena se ha incrementado (0,8) puntos y el 64,3% cree que dentro de un año su situación personal seguirá igual.

## VALORACIÓN SOBRE LA GESTIÓN DEL GOBIERNO Y DE LA OPOSICIÓN Y PROBABILIDAD DE VOTO.

La gestión del gobierno del PSOE es calificada de regular por el 38,8% de los encuestados, el 32,5% califica de mala/muy mala, y el 21,4% de buena/muy buena.

En cuanto a la valoración de posibles gobiernos de otros partidos, el 46,9% piensa que el PP lo haría peor, el 46,6% piensa que Podemos lo haría peor y el 45,5% piensa que Ciudadanos lo haría peor.

La probabilidad de votar al PSOE es más alta (4,3) en este momento, que la probabilidad de votar al PP (2,4), a Ciudadanos (2,3), Podemos (2,3), IU (2,1) y VOX (0,9).

El 56,2% de los encuestados con toda probabilidad irá a votar en unas próximas elecciones generales.

Suspenden los líderes políticos, Sánchez consigue con un (4,6) de media, ser el mejor valorado, aunque baja unas décimas con respecto al anterior; Alberto Garzón se sitúa en segundo lugar (3,6) y en tercer lugar Albert Rivera (3,4), le siguen en valoración Pablo Iglesias (3,3), Pablo Casado y por último y peor valorado Santiago Abascal con (2,3).

Un 66% dice tener poca/ninguna confianza personal en el presidente del gobierno Pedro Sánchez y en cuanto al líder del principal partido de la oposición el 83,4% no tiene ninguna/poca confianza.

Se prefiere como Presidente del Gobierno a Pedro Sánchez (36,5%); en segundo lugar y con un porcentaje inferior esta Albert Rivera (10,5%), que ha bajado con respecto al mes anterior (12,6%); Pablo Casado (10%), ha aumentado desde el (8,8%) del mes anterior, Pablo Iglesias con (8,8%), con respecto al mes anterior (7,6%), también ha aumentado, Abascal con un (3,6%), ha aumentado unas décimas con respecto al mes anterior (3,2%).

### DELITOS.

El 83,1% de los encuestados no ha sido víctima de ningún delito en los últimos diez años y el 16,7% si han sido víctimas de un delito.

De los que sí han sido víctimas de un delito, el 38,1% ha sufrido robo de cartera, bolso o móvil, el 18,6% ha sufrido robo en su casa o local y el 12,3% ha sido víctima de una estafa o timo.

### OPINION SOBRE LA JUSTICIA.

- El 48% opina que la justicia funciona mal/muy mal; y basan esta opinión en que las penas son blandas (31,6%), en que está politizada la justicia (26,7%), que hay mucha burocracia (25,3%), en el trato discriminatorio (24,8%), y que hay mucha corrupción (20,4%).
- En España los jueces/zas inspira poca/ninguna confianza a la gente, esto opina el 59,4% frente al 34,1% que piensa que si inspiran confianza.
- Un 61% considera que son insuficientes, hoy en día, los medios con los que cuentan los tribunales de justicia; consideran que faltan personal auxiliar (80,4%); que tendría que haber más jueces/as (72,4%), y más y mejores medios informáticos (65,8%).
- El 79,4% considera que es bastantes/muy necesaria una reforma de la administración de Justicia en España.
- Se desconfía de la independencia de jueces y tribunales, el 50,8% valora como bastante bajo/muy bajo el grado de independencia que tienen los jueces en la actualidad y en
- cuanto al Tribunal Supremo el 44,2% considera que el grado de independencia que tienen es muy/bastante bajo.
- Se desconoce bastante del sistema judicial, así el 51,7% tiene noticias de la existencia del Consejo General del Poder Judicial y un 47,7% desconoce su existencia.
- De los que han oído hablar o conocen de la existencia del Consejo General del Poder Judicial (CGPJ), el 44,2% no tienen idea de cómo se eligen sus miembros.
- El 31,7% dice conocer cómo se eligen los miembros del CGPJ, (en la actualidad el Congreso y el Senado eligen a los 20 vocales del organismo. Estos 20 miembros del pleno eligen después al que será Presidente del Tribunal Supremo y del CGPJ).
- A la pregunta de cómo se deberían elegir a los miembros del CGPJ, el 26,9% cree que se deben elegir por un sistema mixto ente el Congreso, el Senado y los propios jueces/zas, el 22,5% que sean los propios jueces/as los que elijan, y un 14,1% que sean los ciudadanos en voto directo, el 12% prefiere mantener el sistema actual.
- Como poder del estado y pese a las críticas, se confían más en los jueces (31,2%), que en el Parlamento (16,5%) y que en el gobierno (11,9%).
- El 60,9% cree que las leyes son blandas con los que cometen delitos de especial gravedad con uso de violencia.
- Y en cuanto a las penas, el 72,4% cree que los delincuentes multirreincidentes deberían cumplir su sentencia íntegramente, sin beneficios penitenciarios

### ELECCIONES GENERALES.

El 86,3% de los encuestados fue a votar y voto en las elecciones generales del 28 de abril 2019.

Y pensando en próximas elecciones, el 41,1% vota según les convenza en ese momento y votan por un partido u otro o deciden no votar; el 25,2% suelen votar por el mismo partido y el 24,4% votan siempre por el mismo partido.

En cuanto a la elección del presidente del Gobierno en las Cortes, el 49,9% cree que habría que reformar la Constitución para prescindir del requisito de la mayoría absoluta para elegir al presidente de Gobierno.



### ESTIMACIÓN DEL BARÓMETRO DEL CIS DE JULIO.

El PSOE logra el 41,3%, en intención directas de voto en este CIS de julio; el PP estaría en segundo lugar con el 13,7%, seguido de Unidos Podemos con el 13,1%, Ciudadanos con el 12,3%, VOX con el 4,6% y ERC con el 4,5%. Ciudadanos sufre un retroceso con respecto al mes anterior,

En el barómetro de junio, el CIS, otorgo al PSOE una intención directa de voto del 39,5%, diez puntos más que los conseguidos en las elecciones generales del 28 de abril 2019.

En segundo lugar, estaba Ciudadanos con un 15,8%, similar al logrado en las generales, el PP en tercer lugar con un 13,7% por debajo del 16,7% que logró en las generales, Unidos Podemos con un 12,7%, unos 1,6 puntos por debajo del resultado de las elecciones. A VOX se le atribuía un 5,1% y logro un 10,26% en las generales.

**En las elecciones generales de 2019**, el PSOE consiguió el 28,7% de los votos, el PP el 16,7%, Ciudadanos el 15,9%, Unidas Podemos y sus confluencias el 14,3%, VOX el 10,3%.

Si comparamos esta intención de voto con los resultados electorales, el PSOE sube 12,6 puntos en intención de voto, el PP bajaría -3 puntos, Ciudadanos bajaría -3,6 puntos, Unidas Podemos bajaría -1,2 puntos y VOX bajaría -5,7 puntos.

Es decir que la suma de PSOE y Unidas Podemos sumarían 54,4% de intención de votos, y las tres derechas (PP, Ciudadanos y VOX) sumarían 30,6% de intención de votos.