



*Desde 1888,
tu Fuerza Sindical*

MACROBARÓMETRO DE MARZO 2019.

PREELECTORAL ELECCIONES GENERALES 2019

16 de ABRIL 2019

COMENTARIOS

Del 1 al 18 de marzo de 2019, se han realizado 16.194 entrevistas a una población con derecho a voto en elecciones generales y residente en España, el 48,4% a hombres y el 51,6% a mujeres, en 1.110 municipios en 50 provincias y las ciudades autónomas de Ceuta y Melilla, para un nivel de confianza del 95,5% y un margen de error del $\pm 0,79\%$ para el conjunto de la muestra.

Valoración sobre los principales problemas de España.

| PROBLEMAS PRINCIPALES QUE EXISTEN EN ESPAÑA DESDE MARZO 2018 HASTA MARZO 2019 | | | | | | | | | | | | |
|----------------------------------------------------------------------------------|-------|-------|------|-------|-------|------|------|------|------|-------|---------|-------|
| | 2018 | | | | | | | | | 2019 | | |
| | Marzo | Abril | Mayo | Junio | Julio | Sept | Oct | Nov | Dic | Enero | Febrero | Marzo |
| Paro | 65,9 | 62,3 | 63,6 | 62,4 | 64,3 | 60,7 | 59,8 | 58,5 | 59,2 | 56,8 | 60,6 | 61,8 |
| Corrupción y fraude | 34,5 | 38,3 | 39,6 | 39,2 | 38,5 | 25,2 | 30,5 | 29,4 | 24,7 | 24,7 | 23,1 | 33,3 |
| Problemas económicos | 19,7 | 21,0 | 20,6 | 21,9 | 19,2 | 24,8 | 21,0 | 22,4 | 22,6 | 21,1 | 22,3 | 25,0 |
| Políticos, partidos y política | 26,0 | 27,4 | 25,4 | 24,5 | 22,2 | 19,2 | 27,8 | 31,3 | 29,8 | 31,1 | 29,4 | 29,1 |
| Sanidad | 10,9 | 10,3 | 10,1 | 11,9 | 10,9 | 10,5 | 11,1 | 10,8 | 12,9 | 11,5 | 14,3 | 16,6 |
| Problemas de índole social | 9,6 | 8,2 | 7,7 | 8,2 | 10,1 | 8,3 | 7,4 | 9,2 | 10,1 | 9,4 | 9,6 | 10,1 |
| Educación | 9,6 | 7,4 | 7,4 | 8,8 | 7,7 | 8,4 | 8,5 | 8,6 | 9,0 | 8,0 | 8,5 | 12,0 |
| Calidad empleo | 9,0 | 8,0 | 9,7 | 10,7 | 9,2 | 8,1 | 7,3 | 9,4 | 8,3 | 9,1 | 7,7 | 11,1 |
| Pensiones | 15,5 | 13,6 | 12,4 | 10,6 | 9,3 | 7,7 | 10,0 | 6,9 | 5,9 | 7,6 | 7,1 | 9,1 |
| Independencia de Cataluña | 8,6 | 11,0 | 7,2 | 7,1 | 6,3 | 13,0 | 12,2 | 9,7 | 7,8 | 6,8 | 7,1 | 11,0 |
| La violencia contra la mujer | 2,1 | 1,7 | 3,4 | 2,1 | 2,3 | 1,9 | 2,7 | 2,1 | 2,4 | 7,0 | 4,7 | 7,9 |
| La inmigración | 2,6 | 3,4 | 3,3 | 3,5 | 11,1 | 15,6 | 9,5 | 8,9 | 12,5 | 11,1 | 8,8 | 8,9 |

Según los datos del macrobarómetro de Marzo, los problemas principales que existen actualmente en España y tienen una **valoración superior a 10 puntos**, son: el paro (61,8%), corrupción y fraude (33,3%), los/as políticos/as, partidos y política (29,1%), problemas económicos (25%), sanidad (16,6%), la educación (12%), los problemas relacionados con la calidad del empleo (11,1%), la Independencia de Cataluña (11%), los problemas de índoles social (10,1%) y con una valoración inferior a 10 puntos, las pensiones (9,1%), la inmigración (8,9%), la violencia contra la mujer (7,9%), la falta de acuerdos, la situación política, la inestabilidad política (7,1%).

Aunque la encuesta es mucho más amplia que la que realiza normalmente el CIS, vemos que la preocupación por estos problemas se ha incrementado con respecto al mes anterior.

Gráfico 1. Principales problemas de España, en la actualidad

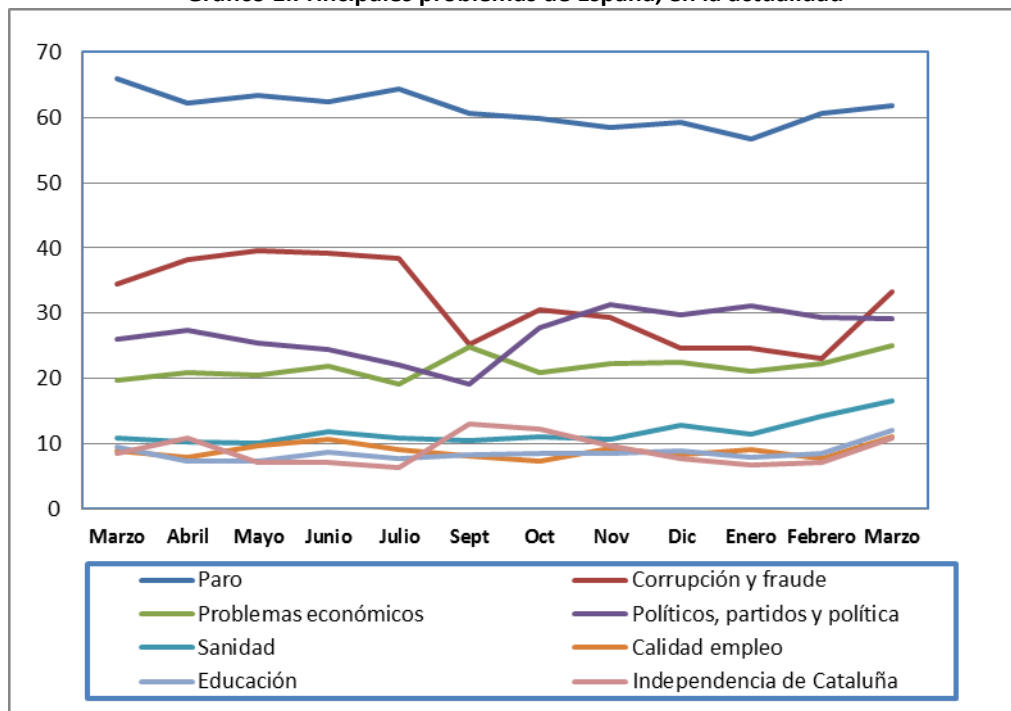

Valoración sobre los problemas que los encuestados identifican que les afectan personalmente en mayor medida.

| PROBLEMAS QUE PERSONALMENTE LE AFECTAN MÁS DESDE MARZO 2018 HASTA MARZO 2019 | | | | | | | | | | | | |
|------------------------------------------------------------------------------|-------|-------|------|-------|-------|------|------|------|------|-------|------|-------|
| | 2018 | | | | | | | | | | 2019 | |
| | Marzo | Abril | Mayo | Junio | Julio | Sept | Oct | Nov | Dic | Enero | Feb | Marzo |
| Paro | 33,9 | 32,7 | 33,0 | 31,6 | 34,4 | 30,1 | 31,4 | 28,6 | 29,5 | 29,1 | 31,8 | 31,8 |
| Problemas económicos | 20,7 | 19,8 | 22,1 | 21,8 | 21,8 | 22,4 | 23,3 | 22,3 | 22,9 | 22,1 | 23,5 | 28,6 |
| Educación | 7,3 | 7,7 | 7,5 | 8,3 | 7,8 | 7,6 | 7,9 | 8,4 | 9,0 | 8,0 | 8,2 | 12,3 |
| Sanidad | 10,1 | 10,6 | 10,7 | 11,0 | 11,3 | 10,2 | 10,7 | 9,9 | 14,1 | 12,3 | 14,0 | 18,5 |
| Corrupción y fraude | 10,1 | 13,2 | 11,7 | 11,3 | 11,2 | 7,9 | 9,4 | 8,4 | 7,4 | 7,5 | 7,1 | 11,2 |
| Calidad empleo | 11,2 | 9,2 | 10,4 | 11,6 | 10,3 | 9,8 | 10,0 | 10,5 | 10,8 | 11,0 | 10,0 | 16,8 |
| Pensiones | 17,6 | 16,3 | 16,0 | 14,2 | 13 | 11 | 13,9 | 11,2 | 9,6 | 12,0 | 10,7 | 14,8 |
| Políticos, partidos y política | 10,1 | 10,1 | 8,4 | 8,8 | 6,8 | 7,4 | 9,9 | 11,3 | 10,5 | 10,9 | 9,6 | 10,4 |
| Problemas de índole social | 7,1 | 6,2 | 5,4 | 6,8 | 7,8 | 6,3 | 6,4 | 6,6 | 7,4 | 7,2 | 6,4 | 8,4 |
| Independencia de Cataluña | 2,7 | 4,3 | 2,5 | 2,2 | 2,1 | 4,6 | 3,6 | 2,8 | 3,0 | 2,3 | 2,2 | 4,0 |
| La inmigración | 1,7 | 1,4 | 1,2 | 1,4 | 3,3 | 5,4 | 3,9 | 3,1 | 4,8 | 4,0 | 3,0 | 4,3 |

Los problemas que personalmente afectan más, con **valoración superior a 10 puntos** son: el paro (31,8%); los problemas económicos (28,6%); sanidad (18,5%); calidad del empleo (16,8), las pensiones (14,8%), educación (12,3%), corrupción y fraude (11,2%), los/as político/as, partidos y política (10,4%),

Gráfico 2. Principales problemas que afectan personalmente

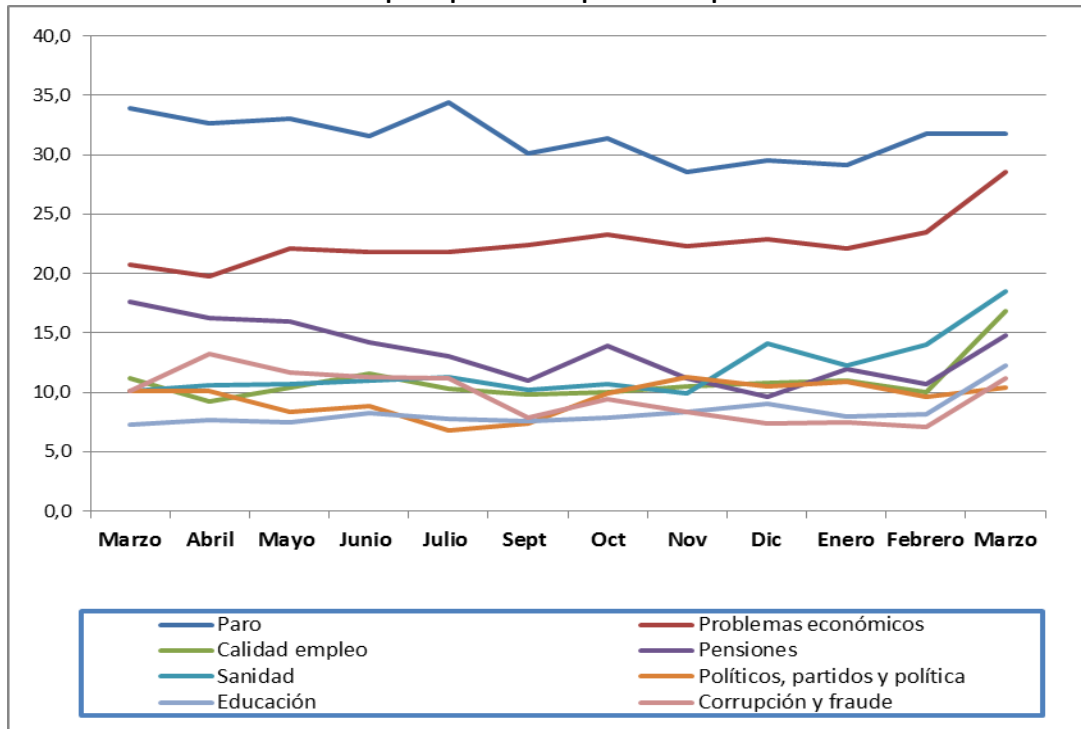

Valoración de la situación política de España.

| VALORACIÓN DE LA SITUACIÓN POLÍTICA DESDE MARZO 2018 HASTA MARZO 2019 | | | | | | | | | | | | |
|-----------------------------------------------------------------------|------|-------|------|-------|-------|------|------|------|------|-------|------|------|
| Situación política actual general | | | | | | | | | | | | |
| | 2018 | | | | | | | | | 2019 | | |
| | Mar | Abril | Mayo | Junio | Julio | Sept | Oct | Nov | Dic | Enero | Feb | Mar |
| Muy buena | 0,4 | 0,0 | 0,0 | 0,2 | 0,2 | 0,1 | 0,2 | 0,4 | 0,2 | 0,1 | 0,2 | 0,2 |
| Buena | 2,3 | 2,7 | 2,1 | 4,4 | 5,2 | 4,4 | 3,5 | 3,6 | 2,3 | 2,6 | 2,9 | 2,9 |
| Regular | 20,1 | 18,9 | 17,9 | 23,0 | 25,6 | 28,7 | 20,1 | 22,3 | 20,8 | 21,7 | 23,7 | 26,6 |
| Mala | 34,0 | 34,0 | 36,9 | 34,5 | 34,5 | 35,4 | 37,4 | 37,5 | 40,0 | 36,6 | 37,4 | 35,8 |
| Muy mala | 40,9 | 42,2 | 39,9 | 32,4 | 30,1 | 28,4 | 36,0 | 33,2 | 34,0 | 36,1 | 32,7 | 32,4 |

El 68,2% califica la situación política actual de España como mala/muy mala, el 26,6% la califica de regular y el 3,1% la califica de buena/muy buena. La valoración de mala/muy mala ha disminuido casi dos puntos (-1,9) con respecto al mes anterior, y la valoración de regular se ha incrementado (2,9) puntos con respecto al mes anterior. La calificación de mala/muy mala se mantiene en toda la serie.

Valoración de la situación económica de España.

| VALORACIÓN DE LA SITUACIÓN ECONÓMICA GENERAL DE ESPAÑA DESDE MARZO 2018 HASTA MARZO 2019 | | | | | | | | | | | | |
|---------------------------------------------------------------------------------------------|------|-------|------|-------|-------|------|------|------|------|-------|------|------|
| Situación económica actual | | | | | | | | | | | | |
| | 2018 | | | | | | | | | 2019 | | |
| | Mar | Abril | Mayo | Junio | Julio | Sept | Oct | Nov | Dic | Enero | Feb | Mar |
| Muy buena | 0,2 | 0,3 | 0,2 | 0,1 | 0,0 | 0,2 | 0,1 | 0,0 | 0,2 | 0,1 | 0,2 | 0,1 |
| Buena | 6,0 | 6,8 | 5,9 | 6,6 | 5,4 | 6,0 | 4,6 | 5,6 | 4,3 | 5,9 | 5,5 | 4,8 |
| Regular | 34,3 | 37,7 | 39,8 | 42,5 | 42,8 | 44,1 | 39,5 | 42,2 | 44,3 | 42,1 | 43,1 | 37,3 |
| Mala | 36,9 | 34,4 | 34,4 | 33,6 | 34,5 | 33,9 | 37,0 | 36,1 | 34,2 | 34,7 | 35,7 | 33,9 |
| Muy mala | 22,0 | 20,3 | 19,4 | 16,1 | 16,8 | 15,2 | 18,2 | 15,5 | 16,4 | 16,8 | 14,9 | 22,8 |

El 56,7% califica la situación económica de España de mala/muy mala, el 37,3% la califica de regular y el 4,9% la califica de buena/muy buena. Se ha incrementado la valoración de mala/muy mal (6,1) puntos con respecto al mes anterior, la calificación de regular ha disminuido (-5,8) puntos y la de buena/muy buena ha disminuido ligeramente (-0,8) puntos.

- GRADO DE INTERÉS DE LA POLÍTICA.**

| ¿Diría Ud. que en líneas generales, la política le interesa mucho, bastante, poco o nada? | |
|-------------------------------------------------------------------------------------------|------|
| Mucho | 11,1 |
| Bastante | 29,0 |
| Poco | 32,8 |
| Nada | 26,9 |
| NC | 0,2 |

Al 59,7% de los entrevistados, la política en líneas generales, le interesa poco/nada, al al 40,1% le interesa mucho/bastante.

- FRECUENCIA CON LA QUE SE HABLA DE POLÍTICA CON DIFERENTES PERSONAS DEL ENTORNO SOCIAL PRÓXIMO.**

| ¿Con qué frecuencia habla Ud. de política con sus amigos/as, familiares o compañeros/as de trabajo? | |
|-----------------------------------------------------------------------------------------------------|------|
| Habitualmente | 24,7 |
| De vez en cuando | 31,9 |
| Rara vez | 21,6 |
| Nunca o casi nunca | 21,6 |
| NC | 0,2 |

El 31,9% habla de vez en cuando de política con sus amigos, familiares o compañeros de trabajo, el 24,7% habla habitualmente, el 21,6% rara vez habla de política y el 21,6% no habla nunca o casi nunca de política.

- MEDIOS POR LOS QUE SUELE INFORMARSE SOBRE LOS ASUNTOS POLÍTICOS Y DE CAMPAÑA ELECTORAL.**

| ¿Por qué medios suele Ud. informarse sobre los asuntos políticos y de campaña electoral en primer lugar? ¿Y en segundo? ¿Y en tercer lugar? | | | | |
|---------------------------------------------------------------------------------------------------------------------------------------------|--------------|---------------|--------------|-------|
| | Primer lugar | Segundo lugar | Tercer lugar | TOTAL |
| Las televisiones | 62,3 | 16,2 | 5,6 | 84,1 |
| Las radios | 7,8 | 19,0 | 7,8 | 34,6 |
| La prensa | 7,8 | 15,0 | 13,3 | 36,1 |
| Las redes sociales (Internet) | 13,6 | 16,3 | 9,6 | 39,5 |
| A través de contactos personales y reuniones, mítines, etc. | 1,6 | 4,6 | 6,3 | 12,5 |
| Otro/s medio/s | 0,4 | 1,1 | 1,7 | 3,2 |
| No se informa, no le interesa la política | 6,2 | 1,9 | 1,1 | 6,2 |
| NS/NC | 0,2 | 25,8 | 54,6 | 0,2 |

En primer lugar, la mayoría de personas 84,1%, se informan de los asuntos políticos y de las campañas electorales por la televisión, el 39,5% se informa por las redes sociales, el 36,1% se informa por la prensa, el 34,6% se informa por la radio.

- VALORACIÓN DE LA ACTUACIÓN POLITICA DE LOS PARTIDOS POLÍTICOS CON REPRESENTACIÓN PARLAMENTARIA.**

| Pensando en los partidos que han tenido representación en el Parlamento español, ¿podría decirme cómo valora la actuación política de cada uno de ellos durante los últimos años? | | | | | | |
|-----------------------------------------------------------------------------------------------------------------------------------------------------------------------------------|-----------|-------|---------|------|----------|-------|
| | Muy buena | Buena | Regular | Mala | Muy mala | NS/NC |
| PP | 1,0 | 8,8 | 24,9 | 30,3 | 28,1 | 6,9 |
| PSOE | 1,0 | 9,9 | 34,9 | 30,5 | 16,8 | 6,8 |
| Podemos | 0,7 | 5,8 | 24,8 | 30,9 | 26,8 | 10,9 |
| Ciudadanos | 0,4 | 7,8 | 29,6 | 29,6 | 20,8 | 11,7 |
| IU | 0,6 | 6,3 | 24,2 | 30,1 | 18,9 | 19,9 |
| PDeCAT (JxCAT) | 0,3 | 2,3 | 8,2 | 19,1 | 26,3 | 43,7 |
| ERC | 1,1 | 4,4 | 8,0 | 17,7 | 25,2 | 43,7 |
| En Comú Podem | 0,5 | 4,5 | 10,8 | 15,8 | 20,4 | 48,0 |
| PNV | 0,4 | 5,2 | 11,5 | 14,5 | 15,7 | 52,6 |
| EH Bildu | 0,3 | 2,6 | 6,4 | 13,6 | 20,7 | 56,4 |
| En Marea | 0,3 | 2,6 | 6,9 | 10,9 | 13,6 | 65,7 |
| CC | 0,2 | 2,1 | 7,5 | 10,4 | 10,1 | 69,7 |
| Nueva Canarias | 0,1 | 1,3 | 6,3 | 9,5 | 9,5 | 73,5 |
| Compromís | 0,6 | 4,0 | 7,5 | 11,1 | 12,2 | 64,5 |
| UPN | 0,0 | 1,1 | 5,1 | 10,7 | 11,8 | 71,4 |
| FAC (Foro Asturias) | 0,1 | 0,9 | 4,3 | 9,2 | 10,4 | 75,1 |

La actuación política del PP es valorada por el 30,3% como mala; la actuación política del PSOE es valorada como regular por el 34,9%; la actuación de Podemos es valorada por el 30,9% como mala ; la actuación de Ciudadanos es valorada por el 29,6% como regular; la actuación de IU es valorada como mala por el 30,1%, la actuación de PDeCAT es valorada como muy mala por el 26,3% y la actuación de ERC es valorada como muy mala por el 25,2%.

- INTENCIÓN DE IR A VOTAR EN LAS ELECCIONES GENERALES DE 2019.**

| ¿Piensa ir a votar en estas elecciones? | |
|-----------------------------------------|------|
| Sí, con toda seguridad | 76,3 |
| Probablemente sí | 10,3 |
| Probablemente no | 3,6 |
| No, con toda seguridad | 6,2 |
| Aún no lo tiene decidido | 3,4 |
| NC | 0,2 |

El 76,3% de los encuestados, sí con toda seguridad piensa ir a votar en estas elecciones.

- DECISION DE VOTAR A UN PARTIDO POLÍTICO EN LAS ELECCIONES GENERALES DE 2019.**

SOLO A QUIENES PIENSAN VOTAR EN LAS ELECCIONES GENERALES DE 2019 (N=14.023)

| ¿Y podría decirme si ya tiene Ud. decidido su voto? | |
|-----------------------------------------------------|------|
| Sí, lo tiene decidido | 57,8 |
| No, no lo ha decidido aún | 41,6 |
| NC | 0,6 |

Los que con toda seguridad piensan votar en estas elecciones (76,3%), el 57,8% tiene decidido ya su voto y el 41,6% no lo ha decidido aún.

- COMPARAR PARTIDOS POLITICOS ENTRE LOS QUE SE DUDA EL VOTO EN LAS ELECCIONES GENERALES DE 2019.** (SOLO A QUIENES PIENSAN VOTAR EN LAS ELECCIONES GENERALES DE 2019 Y NO TIENEN DECIDIDO SU VOTO (N=5.839)

| ¿Y entre que partidos u opciones duda Ud.? | |
|--------------------------------------------|------|
| PP/PSOE | 6,6 |
| PP/Ciudadanos | 11,9 |
| PP/VOX | 3,1 |
| PSOE/Podemos | 9,1 |
| PSOE /Ciudadanos | 8,9 |
| PSOE/IU | 2,8 |
| PSOE/ERC | 0,6 |
| PSOE/PACMA | 0,7 |
| PSOE/En blanco | 0,7 |
| PSOE/Abstención | 0,5 |
| Podemos/Ciudadanos | 0,7 |
| Podemos/IU | 1,7 |
| Ciudadanos/VOX | 2,2 |
| Ciudadanos/En blanco | 0,6 |
| ERC/PDeCAT (JxCAT) | 2,4 |
| ERC/Otros | 0,5 |
| Voto nulo/En blanco | 0,6 |
| En blanco/Abstención | 0,6 |
| Otras respuestas | 18,5 |
| NS/NC | 27,1 |

De los que piensan ir a votar pero aún no tienen decidido su voto (41,6%), el 11,9% duda entre PP/Ciudadanos; el 9,1% duda entre PSOE/Podemos; el 8,9% duda entre PSOE/Ciudadanos; el 6,6% duda entre PP/PSOE; el 18,5% dice que otras respuestas y un 27,1% no sabe/no contesta.

- INTENCIÓN DE VOTO EN LAS ELECCIONES GENERALES DE 2019.**

| Y en las elecciones generales convocadas para el 28 de abril ¿a qué partido o coalición piensa votar? | |
|-------------------------------------------------------------------------------------------------------|------|
| PP | 8,5 |
| PSOE | 18,9 |
| Unidos Podemos | 5,5 |
| Ciudadanos | 7,1 |
| VOX | 3,8 |
| PACMA | 1,0 |
| En Comú Podem | 0,9 |
| Compromís | 0,3 |
| ERC | 2,8 |
| PDeCAT (JxCAT) | 0,6 |
| En Marea | 0,1 |
| EAJ-PNV | 0,8 |
| EH Bildu | 0,7 |
| CCa-PNC | 0,2 |
| Navarra Suma (UPN+PP+C's) | 0,2 |
| Nueva Canarias | 0,0 |
| Otro partido | 0,7 |
| Voto blanco | 2,2 |
| Voto nulo | 0,8 |
| No votará | 7,0 |
| No lo tiene decidido aún | 25,3 |
| NS/NC | 12,7 |

En las próximas elecciones generales del 28 de abril, el 18,9% de los entrevistados piensa votar al PSOE, el 8,5% piensa votar al PP, el 7,1% piensa votar a Ciudadanos; el 5,5% a Unidos Podemos, el 3,8% piensa votar a VOS. Un 25,3% no tiene decidido aún a quién votará.

- PARTIDO POLITICO POR EL QUE SE SIENTE MÁS SIMPATÍA EN LAS ELECCIONES GENERALES 2019. (CON FILTRO).** (SOLO A QUIENES EN LAS ELECCIONES GENERALES DE 2019 NO VOTARAN, NO TIENEN DECIDIDO AÚN SU VOTO, NO SABEN O NO CONTESTAN. (N=7.287)).

| Y sin ningún compromiso por su parte, ¿con qué partido político de los que figuran en esta lista simpatiza UD más? | |
|--------------------------------------------------------------------------------------------------------------------|------|
| PP | 7,1 |
| PSOE | 13,2 |
| Podemos | 3,3 |
| Ciudadanos | 7,9 |
| IU | 2,0 |
| VOX | 1,3 |
| PACMA | 0,9 |
| En Comú Podem | 0,3 |
| Compromís | 0,4 |
| ERC | 2,0 |
| PDeCAT (JxCAT) | 0,4 |
| En Marea | 0,1 |
| EAJ-PNV | 0,6 |
| EH Bildu | 0,4 |
| Otro partido | 0,9 |
| Ninguno | 42,2 |
| NS/NC | 17,0 |

El 13,2% simpatiza con el PSOE, el 7,9% simpatiza con Ciudadanos, e 7,1% simpatiza con el PP, el 3,3% con Podemos, con IU el 2%, con VOX el 1,3%. La mayoría el 42,2% no simpatiza con ninguno.

| VOTO + SIMPATIVA (ELECCIONES GENERALES DE 2019). | |
|--------------------------------------------------|------|
| PP | 11,7 |
| PSOE | 24,8 |
| Unidos Podemos | 7,6 |
| Ciudadanos | 10,6 |
| VOX | 4,4 |
| PACMA | 1,4 |
| En Comú Podem | 1,3 |
| Compromís | 0,5 |
| ERC | 3,7 |
| PDeCAT (JxCAT) | 0,8 |
| En Marea | 0,1 |
| EAJ-PNV | 1,1 |
| EH Bildu | 0,9 |
| CCa-PNC | 0,2 |
| Navarra Suma (UPN+PP+C's) | 0,2 |
| Nueva Canarias | 0,0 |
| Otro partido | 1,0 |
| En blanco | 2,2 |
| Voto nulo | 0,8 |
| No votaría | 19 |
| No sabe todavía | 2,6 |
| NC | 5,0 |

Si sumamos voto y simpatía, el primer partido sería el PSOE (24,8%), el PP (11,7%), Ciudadanos (10,7%), Unidos Podemos y En Comú Podem, con el 8,9%; VOX con el 4,4%, ERC con el 3,7%; el 19% no votaría.

• **CONOCIMIENTO Y ESCALA DE VALORACIÓN (1-10) DE LÍDERES POLÍTICOS NACIONALES.**

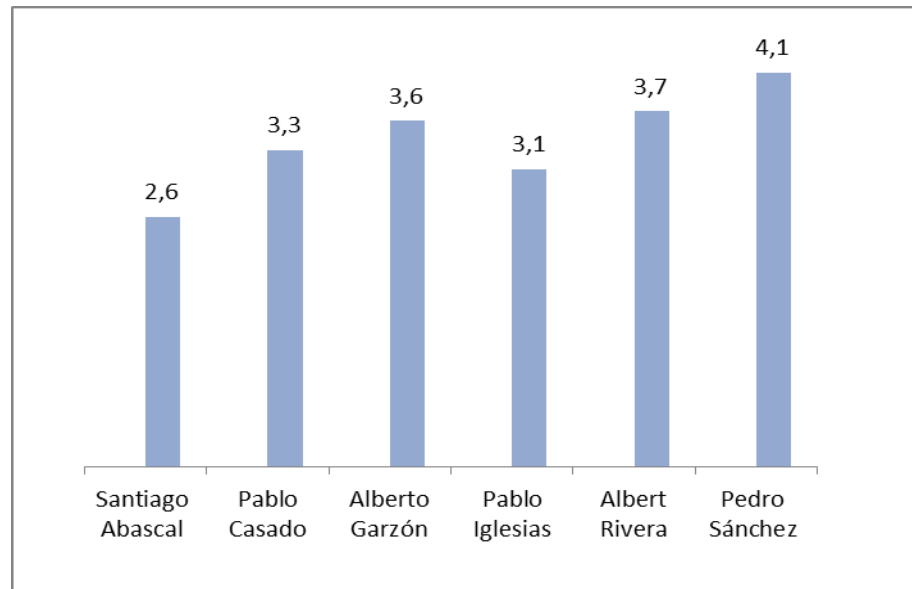

Teniendo en cuenta la media, el político mejor valorado es Pedro Sánchez (4,1), le siguen Albert Rivera (3,7), Alberto Garzón (3,6), Pablo Casado (3,3), Pablo Iglesias (3,1) y por último Santiago Abascal con el (2,6).

• **ESCALA DE PROBABILIDAD (0-10) DE VOTAR EN LAS ELECCIONES GENERALES DE 2019.**

| Probabilidad de ir a votar en las próximas elecciones, utilizando una escala, donde 0 "con toda seguridad, no irá a votar" y 10 significa "con toda seguridad, irá a votar". | |
|------------------------------------------------------------------------------------------------------------------------------------------------------------------------------|-------------|
| 0 Con toda seguridad, no irá a votar | 5,6 |
| 1 | 1,2 |
| 2 | 1,2 |
| 3 | 1,0 |
| 4 | 1,1 |
| 5 | 4,7 |
| 6 | 2,1 |
| 7 | 3,7 |
| 8 | 6,8 |
| 9 | 8,9 |
| 10 Con toda seguridad, irá a votar | 62,1 |
| NS/NC | 1,6 |
| Media | 8,4 |

El **62,1%** "con toda seguridad irá a votar" en las próximas elecciones generales, y considerando la media (8,4), la probabilidad de ir a votar es alta.

- ESCALA DE PROBABILIDAD (0-10) DE VOTAR A DIFERENTES PARTIDOS POLÍTICOS.**

| Probabilidad de votar a cada uno de los partidos, utilizando una escala de 0 a 10, sabiendo que el 0 significa "con toda seguridad, no lo votaría nunca" y el 10 "con toda seguridad, lo votaría siempre". | | | |
|------------------------------------------------------------------------------------------------------------------------------------------------------------------------------------------------------------|-------------------------------------------|-------------------------------------------|-------|
| | 0 Con toda seguridad, no lo votaría nunca | 10 Con toda seguridad, lo votaría siempre | Media |
| PP | 54,5 | 5,8 | 2,3 |
| PSOE | 35,3 | 9,7 | 3,6 |
| Podemos | 53,7 | 2,1 | 1,9 |
| Ciudadanos | 47,5 | 2,2 | 2,4 |
| IU | 53,8 | 1,6 | 1,8 |
| VOX | 70,3 | 2,7 | 1,1 |
| PACMA | 55,5 | 1,1 | 1,2 |
| PDeCAT (JxCAT) (Sólo en Cataluña) | 52,5 | 2,8 | 2,3 |
| ERC (Sólo en Cataluña) | 40,6 | 9,9 | 3,7 |
| En Comú Podem (Sólo en Cataluña) | 45,9 | 1,0 | 2,4 |
| EAJ-PNV (Sólo en País Vasco) | 32,9 | 12,1 | 3,7 |
| EH Bildu(Sólo en País Vasco) | 47,2 | 8,2 | 2,6 |
| En Marea(Sólo en Galicia) | 54 | 0,8 | 1,5 |
| CC (Solo en Canarias) | 36,8 | 3,2 | 2,9 |
| Nueva Canarias (Sólo en Canarias) | 40,1 | 2,0 | 2,5 |
| Compromís (Sólo en C. Valenciana) | 44,3 | 2,8 | 2,3 |
| UPN (Sólo en Navarra) | 71,5 | 1,6 | 1,0 |
| Geroa Bai (Sólo en Navarra) | 62,9 | 1,2 | 1,4 |
| FAC (Solo en Asturias) | 80,8 | 0,3 | 0,5 |
| PRC (Sólo en Cantabria) | 34,4 | 1,9 | 3,0 |

La probabilidad de votar con toda seguridad al PSOE (3,6), es la media más alta, sigue Ciudadanos (2,4), el PP (2,3), Podemos (1,9), IU (1,8), VOX (1,1), ERC (3,7), EAJ-PNV (3,7).

- PARTIDOS CERCANOS A LAS PROPIAS IDEAS.**

| ¿Cuál de los siguientes partidos o coaliciones considera más cercano a sus propias ideas? | |
|-------------------------------------------------------------------------------------------|------|
| PP | 12,8 |
| PSOE | 25,2 |
| Podemos | 6,1 |
| Ciudadanos | 10,8 |
| IU | 3,6 |
| VOX | 3,4 |
| PACMA | 1,4 |
| En Comú Podem | 0,5 |
| Compromís | 0,6 |
| ERC | 3,7 |
| PDeCAT (JxCAT) | 0,9 |
| EAJ-PNV | 1,0 |
| EH Bildu | 0,9 |
| Otro partido | 1,6 |
| Ninguno | 18,7 |
| Ns/NC | 8,9 |

El 25,2% se considera más cercano a sus propias ideas al PSOE, el 12,8% considera más cercano al PP, el 10,8% considera más cercano a Ciudadanos, el 6,1% considera a Podemos, el 18,7% considera que ninguno está cercano a sus propias ideas.

- **PARTIDO POLÍTICO QUE SE CREE VA A TENER MÁS VOTOS EN LAS ELECCIONES GENERALES DE 2019.**

| Independientemente de que Ud. ejerza o no su derecho al voto en las próximas elecciones generales del 28 de abril ¿qué partido cree UD que <u>va a ganar</u> las elecciones? | |
|------------------------------------------------------------------------------------------------------------------------------------------------------------------------------|------|
| PP | 20,9 |
| PSOE | 40,8 |
| Podemos | 0,5 |
| Ciudadanos | 3,9 |
| VOX | 1,3 |
| Otro partido | 0,4 |
| Ninguno | 2,2 |
| NS/NC | 30,0 |

El 40,8% cree que va a ganar las elecciones el PSOE, el 20,9% cree que las ganará el PP, el 30% no sabe/no contesta.

- **PARTIDO POLÍTICO QUE GUSTARÍA QUE TUVIERA MÁS VOTOS EN LAS ELECCIONES GENERALES DE 2019.**

| • ¿Y qué partido le <u>gustaría</u> a Ud. que ganara? | |
|-------------------------------------------------------|------|
| PP | 12,4 |
| PSOE | 29,2 |
| Podemos | 7,2 |
| Ciudadanos | 11,8 |
| IU | 2,7 |
| VOX | 3,9 |
| PACMA | 1,0 |
| ERC | 1,8 |
| Otro partido | 2,2 |
| Ninguno | 7,8 |
| NS/NC | 20,0 |

Al 29,2% le gustaría que ganara las elecciones el PSOE, al 12,4% que ganara el PP, al 11,8% Ciudadanos, al 7,2% Podemos, al 3,9% VOX, el 20% no sabe/no contesta.

- **PREFERENCIA PERSONAL COMO PRESIDENTE DEL GOBIERNO.**

| De los siguientes líderes políticos ¿quién preferiría que fuese el presidente del Gobierno en estos momentos? | |
|---------------------------------------------------------------------------------------------------------------|------|
| Santiago Abascal | 3,6 |
| Pablo Casado | 10,9 |
| Alberto Garzón | 4,5 |
| Pablo Iglesias | 6,2 |
| Albert Rivera | 13,2 |
| Pedro Sánchez | 28,8 |
| Otro/a | 2,0 |
| Ninguno de ellos | 18,2 |
| NS/NC | 12,5 |

El 28,8% preferiría que fuese Pedro Sánchez presidente de Gobierno, el 13,2% prefiere a Albert Rivera, el 10,9% prefiere a Pablo Casado, el 6,2% prefiere a Pablo Iglesias, el 4,5% a Alberto Garzón, el 3,6% a Santiago Abascal, el 18,2% no prefiere a ninguno.

- PARTICIPACIÓN ELECTORAL EN LAS ELECCIONES GENERALES DE 2016.**

| ¿Me podría decir si en las elecciones generales del 26 de junio de 2016..? | |
|----------------------------------------------------------------------------|------|
| Fue a votar y votó | 82,5 |
| No tenía edad para votar | 2,8 |
| Fue a votar pero no pudo hacerlo | 0,2 |
| No fue a votar porque no pudo | 2,7 |
| Prefirió no votar | 9,6 |
| No tenía derecho a voto | 0,8 |
| No recuerda | 1,2 |
| NC | 0,2 |

El 82,5% fue a votar y voto en las elecciones del 26 de junio de 2016.

- RECUERDO DE VOTO EN LAS ELECCIONES GENERALES DE 2016 DE LOS VOTANTES.**

SOLO A QUIENES VOTARON EN LAS ELECCIONES GENERALES DE 2016. (N= 13.356)

| ¿Y podría decirme a qué partido o coalición votó? | |
|---------------------------------------------------|------|
| PP | 21,3 |
| PSOE | 26,0 |
| Unidos Podemos | 10,7 |
| Ciudadanos | 10,1 |
| En Comú Podem | 2,0 |
| Compromís-Podemos-EUPV | 2,0 |
| ERC | 3,5 |
| Convergència (CDC) | 1,3 |
| En Marea | 0,9 |
| EAJ-PNV | 1,2 |
| EH Bildu | 0,9 |
| CC-PNC | 0,2 |
| Otros partidos | 2,1 |
| En blanco | 1,9 |
| Voto nulo | 0,7 |
| No recuerda | 6,3 |
| NC | 9,0 |

El 26% recuerda que voto al PSOE, el 21,3% que voto al PP, el 10,7% que voto a Unidos Podemos, el 10,1% a Ciudadanos.

• **RECUERDO DE VOTO EN LAS ELECCIONES GENERALES DE 2016.**

| RECUERDO DE VOTO EN ELECCIONES GENERALES DE 2016 | |
|--------------------------------------------------|------|
| PP | 17,6 |
| PSOE | 21,4 |
| Unidos Podemos | 8,8 |
| C's | 8,3 |
| En Comú Podem | 1,7 |
| Compromís-Podemos-EUPV | 1,7 |
| ERC | 2,9 |
| CDC | 1,1 |
| En Marea | 0,7 |
| EAJ-PNV | 1 |
| EH Bildu | 0,8 |
| CC-PNC | 0,1 |
| Otros | 1,7 |
| En blanco | 1,6 |
| Voto nulo | 0,6 |
| No tenía edad | 2,8 |
| No votó | 12,5 |
| No tenía derecho a voto | 0,8 |
| No recuerda | 6,4 |
| NC | 7,6 |

En el recuerdo de voto, el 21,4% voto a PSOE, el 17,6% voto a PP, el 8,8% voto a Unidos Podemos, el 8,3% voto a Ciudadanos, el 12,5% no voto.

• **ESCALA DE AUTOUBICACIÓN IDEOLÓGICA (1-10).**

| Cuando se habla de política se utilizan normalmente las expresiones izquierda y derecha. ¿En qué casilla se colocaría Ud.? | |
|----------------------------------------------------------------------------------------------------------------------------|------|
| 1 Izquierda | 5,9 |
| 2 | 5,9 |
| 3 | 14,6 |
| 4 | 13,9 |
| 5 | 21,2 |
| 6 | 8,7 |
| 7 | 6,7 |
| 8 | 4,9 |
| 9 | 1,8 |
| 10 Derecha | 1,4 |
| NS/NC | 15,0 |
| Media | 4,6 |

La mayoría, teniendo en cuenta la media, se coloca en un centro izquierda (4,6).

• **ESCALA DE UBICACIÓN IDEOLÓGICA (1-10) DE PARTIDOS POLÍTICOS.**

| ¿Y en qué casilla de esa misma escala colocaría Uda cada uno de los siguientes partidos? | | | |
|------------------------------------------------------------------------------------------|-------------|------------|-------|
| | 1 Izquierda | 10 Derecha | Media |
| PP | 0,3 | 17,0 | 8,1 |
| PSOE | 3,9 | 0,4 | 4,1 |
| Podemos | 29,6 | 0,2 | 2,3 |
| Ciudadanos | 0,4 | 8,8 | 6,9 |
| IU | 29,7 | 0,1 | 2,2 |
| VOX | 0,9 | 52,8 | 9,3 |
| PACMA | 4,2 | 0,5 | 3,7 |
| PDeCAT (JxCAT) (Solo en Cataluña) | 2,7 | 2,7 | 5,9 |
| ERC (Sólo en Cataluña) | 13,6 | 0,5 | 3,1 |
| En Comú Podem (Sólo en Cataluña) | 8,2 | 0,1 | 3,1 |
| EAJ-PNV (Sólo País Vasco) | 0,8 | 3,3 | 6,0 |
| EH Bildu (Sólo en País Vasco y Navarra) | 21,6 | 0,5 | 2,5 |
| En Marea (Sólo en Galicia) | 15,6 | 0,0 | 2,5 |
| CC (sólo en Canarias) | 0,1 | 2,8 | 6,0 |
| Nueva Canarias (Sólo en Canarias) | 0,5 | 1,3 | 5,3 |
| Compromís (Sólo en C. Valenciana) | 9,9 | 0,0 | 2,9 |
| UPN (Sólo en Navarra) | 0,4 | 20,7 | 8,3 |
| Geroa Bai | 4,7 | 0,0 | 4,2 |
| FAC (Sólo en Asturias) | 0,5 | 13,8 | 8,0 |
| PRC (Sólo en Cantabria) | 0,3 | 0,0 | 5,0 |

Los encuestados sitúan en la extrema derecha a VOX (9,3), en la derecha al PP (8,1), Ciudadanos (6,9), EAJ-PNV (6), UPN (8,3), CC (6,0); en el centro al PRC (5), Nueva Canarias (5,3), PDeCAT (JxCAT) (5,9) en el centro En la izquierda se sitúa PSOE (4,1), PACMA (3,7), Geroa Bai (4,2), ERC (3,1), En Comú Podem (3,1), Podemos (2,3), IU (2,2),.

• **AUTODEFINICIÓN DE US IDEOLOGÍA POLÍTICA.**

| ¿Cómo se definiría Ud. en política según la siguiente clasificación? | |
|----------------------------------------------------------------------|------|
| Conservador/a | 12,7 |
| Demócrata cristiano/a | 4,4 |
| Liberal | 11,0 |
| Progresista | 9,3 |
| Socialdemócrata | 8,2 |
| Socialista | 13,9 |
| Comunista | 1,9 |
| Nacionalista | 3,0 |
| Feminista | 5,3 |
| Ecologista | 3,9 |
| Otras respuestas | 3,0 |
| Apolítico/a | 8,1 |
| NS/NC | 15,4 |

El 13,9% se define socialista, el 12,7% conservador, el 11% liberal, el 9,3% progresista, el 8,2% socialdemócrata, el 15,4% no sabe/no contesta.

- **AUTODEFINICIÓN DE SU IDEOLOGÍA POLÍTICA (2ªOPCION).**

| ¿Y con alguna más? | |
|-----------------------|------|
| Conservador/a | 2,4 |
| Demócrata cristiano/a | 2,9 |
| Liberal | 4,9 |
| Progresista | 7,3 |
| Socialdemócrata | 4,9 |
| Socialista | 4,7 |
| Comunista | 0,9 |
| Nacionalista | 1,8 |
| Feminista | 5,2 |
| Ecologista | 6 |
| Otras respuestas | 1,4 |
| Apolítico/a | 3,2 |
| NS/NC | 54,4 |

Como segunda opción, la mayoría el 54,4% no sabe /no contesta.

ESTIMACIÓN DE VOTO.

| TOTAL ESPAÑA | | | |
|------------------------------------------------------------------------------------------------------------------------------------------------------------|-------------------------------------------|--------------------------------------------------------|------------------------------|
| | Voto directo en la encuesta (en %) | Estimación de voto CIS (en % sobre voto válido) | Estimación de escaños |
| PP(1) | 8,5 | 17,2 | 66-76 |
| PSOE | 18,9 | 30,2 | 123-138 |
| Unidas Podemos | 5,5 | 12,3 | 28-34 |
| Ciudadanos | 7,1 | 13,6 | 42-51 |
| En Comú Podem | 0,9 | 0,6 | 5-7 |
| Compromís | 0,3 | 0,9 | 1-2 |
| ERC | 2,8 | 4,5 | 17-18 |
| JxCAT | 0,6 | 1,2 | 4-5 |
| EAJ-PNV | 0,8 | 1,3 | 6 |
| EH Bildu | 0,7 | 1,1 | 3-5 |
| CCa-PNC | 0,2 | 0,4 | 0-1 |
| Navarra Suma (2) | 0,2 | 0,1 | 1-2 |
| VOX | 3,8 | 11,9 | 29-37 |
| <i>En Marea</i> | 0,1 | 0,1 | 0 |
| <i>Nueva Canarias</i> | 0,0 | 0,1 | 0 |
| PACMA | 1,0 | 1,4 | 0-2 |
| <i>Otros</i> | 0,7 | 0,8 | |
| <i>En blanco</i> | 2,2 | 2,3 | |
| Voto nulo | 0,8 | | |
| Abstención ("No votara") | 7,0 | | |
| No lo tiene decidido aún | 25,3 | | |
| No sabe | 4,5 | | |
| No contesta | 8,2 | | |
| <i>(1) Incluye los resultados de las coaliciones con Foro (en Asturias)</i> | | | |
| <i>(2) Incluye los resultados de las coaliciones con Foro (en Asturias). (2) Incluye los resultados de la coalición en Navarra de UPN, PP y Ciudadanos</i> | | | |
| Como consecuencia del efecto redondeo del segundo decimal el sumatorio puede no ser exactamente 100. | | | |

El CIS hace una estimación de voto y traduce los votos a escaños, esta estimación responde a un momento dado y marca una tendencia que se puede cumplir o no. Según esta estimación el PSOE con el 30,2% de los votos ganaría las elecciones, en segundo lugar estaría el PP con el 17,2%, Ciudadanos con el 13,6%, Unidas Podemos y En Comú Podem, con el 12,9%, VOX con el 11,9%, ERC con el 4,5%, JxCAT con el 1,2%, EAJ-PNV con 1,3%, EH Bildu (1,1%). Un 25,3% no tiene decidido aún su voto.

Traducido a escaños, el PSOE tendría entre (123-138), el PP (66-76), Ciudadanos entre (42-51), Unidas Podemos y En Comú Podem entre (33-41); VOX (29-37), ERC entre (17-18), JxCAT (4-5); EAJ-PNV (6); EH Bildu (3-5).

PRINCIPALES RESULTADOS.

El CIS elabora en este mes de marzo una encuesta, “Preelectoral de elecciones generales 2019”, se ha realizado del 1 al 18 de marzo de 2019, han sido 16.194 entrevistas a una población con derecho a voto en elecciones generales y residente en España, el 48,4% a hombres y el 51,6% a mujeres, en 1.110 municipios en 50 provincias y las ciudades autónomas de Ceuta y Melilla. El tamaño de la muestra es mayor que las anteriores, por ejemplo en febrero fueron 2.964 entrevistas. La macroencuesta recoge las preguntas habituales sobre los principales problemas existentes en España, sobre los problemas que afectan más personalmente, y sobre la situación económica y política de España en la actualidad.

Los problemas que más preocupan a los españoles son en primer lugar el paro (61,8%), la corrupción y el fraude (33,3%), los políticos, partidos y política (29,1%), los problemas económicos (25%), la sanidad (16,6%), la educación (12%), la calidad del empleo (11,1%), la independencia de Cataluña (11%), los problemas de índole social (10,1%), estos son los principales problemas que se mantienen durante toda la serie. Y son también los problemas que personalmente afectan más, el paro (31,8%), los problemas económicos (28,6%), sanidad (18,5%), calidad del empleo (16,8%), las pensiones (14,8%), educación (12,3%), corrupción y fraude (11,2%), los políticos, partidos y política (10,4%).

La situación política actual de España es valorada por el 68,2% como mala/muy mala y el 56,7% califica la situación económica de España como mala/muy mala, estas calificaciones se han mantenido durante toda la serie.

INTERES POR LA POLITICA.

- El 59,7% de los encuestados dice que le interesa poco o nada la política.
- Y de vez en cuando (31,9%) habla de política con sus familiares, amigos o compañeros de trabajo.
- La mayoría el 84,1% se informa de los asuntos políticos y de las campañas electorales por la televisión.
- Teniendo en cuenta los partidos representados en el Parlamento español, los encuestados valoran la actuación política del PSOE como regular (34,9%), la actuación del PP como mala (30,3%), la actuación de Ciudadanos como regular (29,6%), la actuación de Podemos como mala (30,9%), como muy mala valoran las actuaciones de PDeCAT (26,3%), ERC (25,2%), PNV(15,7%), EH Bildu(20,7%), En Comu Podem (20,45), En Marea (13,6%).
- Pedro Sánchez es el líder político mejor valorado (4,1), el siguiente es Albert Rivera (3,7), Alberto Garzón (3,6), Pablo Casado (3,3), Pablo Iglesias (3,1), y Santiago Abascal (2,6), el peor valorado.

PARTICIPACIÓN.

- El 76,3% con toda seguridad piensa ir a votar en las elecciones generales.
- El 57,8%, de los que piensan ir a votar, saben a quién van a votar, el 41,6% aun no lo tiene decidido.
- Los que aún no lo tienen decidido, el 11,9% duda entre votar al PP/Ciudadanos; el 9,1% duda entre PSOE/Podemos; el 8,9% duda entre PSOE/Ciudadanos; el 6,6% duda entre el PP/PSOE, un 27,1% no sabe/no contesta, un 18,5% “otras respuestas”, hay un porcentaje alto que no declara su voto.

INTENCIÓN DE VOTO.

- En las elecciones del 28 de abril, el 18,9% piensa votar al PSOE; el 8,5% piensa votar al PP, el 7,1% piensa votar a Ciudadanos, el 6,4% a Unidas Podemos y En Comú Podem, el 3,8% a VOX, el 25,3% aún no tiene decidido el voto.
- Los que aún no tienen decidido el voto, o no irán a votar, sienten simpatía por el PSOE (13,2%), por Ciudadanos (7,9%), por el PP (7,1%), por Podemos (3,3%), por VOX (1,3%), un 42,2% no sienten simpatía por ninguno.

Macrobarómetro de Marzo 2019. Preelectoral elecciones generales 2019.

- En la probabilidad de ir a votar el próximo 28 de abril, el 62,1% dice que con toda seguridad irá a votar.
- La probabilidad de votar a un partido determinado, la media es alta para el PSOE (3,6), Ciudadanos(2,4), PP (2,3), Podemos(1,9), IU(1,8), VOX(1,1), en Cataluña ERC (3,7), PDeCAT (2,3), En Comu Podem(2,4). En el País Vasco, , EAJ-PNV (3,7), EH Bildu(2,6), en Galicia, En Marea (1,5).

PREFERENCIAS POLÍTICAS.

- El 40,8% cree que va a ganar el PSOE, el 20,9% cree que el PP y el 30% no sabe/no contesta.
- Al 29,2% le gustaría que ganase las elecciones generales el PSOE, al 12,4% que las ganase el PP, al 11,8% que las ganase Ciudadanos.
- El 28,8% prefiere como presidente a Pedro Sánchez

ESTIMACION DE VOTO.

- Hasta febrero, el CIS daba datos brutos de intención directa de voto, sin hacer cálculos de estimación de votos, pero en este preelectoral hace una estimación de votos y escaños, y según sus datos el PSOE con el 30,2% de votos y entre (123-138) escaños sería el partido ganador; seguirían el PP con 17,2% de votos y entre (66-76) escaños, Ciudadanos con 13,6% de votos y entre (42-51) escaños, Unidas Podemos más En Comu Podem con 12,9% de votos y entre (33-41) escaño, VOX con 11,9% de votos y entre (29-37) escaños, ERC con 4,5% de votos y entre (17-18) escaños, EAJ-PNV con 1,3% de votos y (6) escaños, JxCAT con 1,2% de votos y entre (4-5) escaños, EH Bildu con 1,1% de votos y entre (3-5) escaños.
- Debemos tener en cuenta que este es un sondeo, y lo que nos dice es la tendencia del voto en un momento dado, que se puede cumplir o no, también debemos tener en cuenta que del total que dicen que irán a votar hay un 41,6% que aún no ha decidido su voto y faltan días para las elecciones, y también va a influir la campaña electoral.
- Pero teniendo en cuenta la estimación del CIS, y si nos ponemos en los mejores resultados el PSOE con 138 escaños y Unidas Podemos con 41, sumarían 179 por lo tanto lograrían la mayoría, si al contrario el PSOE suma 123, Unidas Podemos 33, tendríamos 156, faltarían 20 para una mayoría.
- La suma de la derecha PP (76)+ Cs (51) +VOX (37), daría 164 escaños, a falta de 12 escaños para una mayoría.