

2017

BARÓMETRO DEL CENTRO DE INVESTIGACIONES SOCIOLOGICAS (CIS)-NOVIEMBRE 2017



20 Diciembre 2017

COMENTARIOS

Del 1 al 15 de Noviembre 2017 se han realizado 2.482 entrevistas personales en los domicilios a una población española de ambos sexos, de 18 años y más años, correspondiendo el 48,8% a hombres y el 51,2 % a mujeres, con un margen de error real de $\pm 2\%$ para el conjunto de la muestra. A la vista de los datos presentados, los resultados más significativos son los siguientes:

Valoración sobre los principales problemas de España.

| PROBLEMAS PRINCIPALES EN ESPAÑA DESDE NOVIEMBRE 2016 HASTA NOVIEMBRE 2017 | | | | | | | | | | | | |
|--|------|------|-------|------|-------|-------------|------|-------------|-------|-------------|------|-------------|
| | 2016 | | | 2017 | | | | | | | | |
| | Nov | Dic | Enero | Feb | Marzo | Abril | Mayo | Junio | Julio | Sept | Oct | Nov |
| Paro | 72,9 | 74,7 | 73,3 | 72,2 | 72,3 | 69,6 | 71,4 | 71,2 | 70,6 | 69,5 | 66,2 | 65,1 |
| Corrupción y fraude | 36,1 | 36,7 | 33,8 | 37,3 | 44,8 | 42,0 | 54,3 | 49,1 | 45,3 | 38,0 | 28,3 | 31,5 |
| Problemas económicos | 23,9 | 24,7 | 25,2 | 27,0 | 22,0 | 21,2 | 21,1 | 21,7 | 19,8 | 21,7 | 21,9 | 23,4 |
| Políticos, partidos y política | 25,7 | 22,1 | 23,5 | 23,4 | 20,5 | 20,9 | 18,1 | 20,9 | 21,8 | 20,7 | 27,5 | 27,0 |
| Sanidad | 13,6 | 13,7 | 13,3 | 13,9 | 11,7 | 12,6 | 9,6 | 10,3 | 10,2 | 9,7 | 8,3 | 9,2 |
| Problemas de índole social | 10,2 | 12,2 | 10,5 | 10,1 | 10,8 | 10,1 | 9,2 | 9,0 | 9,2 | 7,9 | 7,8 | 8,7 |
| Educación | 14,4 | 13,5 | 9,5 | 9,5 | 10,3 | 10,4 | 8,8 | 9,2 | 8,3 | 8,4 | 5,3 | 7,5 |
| Calidad empleo | 6,8 | 7,4 | 6,6 | 5,7 | 6,5 | 6,7 | 7,3 | 7,6 | 8,1 | 7,5 | 5,9 | 5,6 |
| Terrorismo internacional | 0,8 | 1,5 | 4,0 | 1,9 | 0,6 | 2,0 | 1,9 | 5,8 | 4,2 | 15,6 | 3,7 | 2,9 |
| Pensiones | 5 | 4,2 | 5,2 | 4,0 | 4,3 | 4,5 | 4,3 | 3,5 | 3,9 | 2,6 | 3,1 | 3,2 |
| Inmigración | 3,9 | 3,1 | 3,8 | 3,4 | 4,1 | 4,0 | 3,5 | 3,2 | 4,7 | 5,7 | 2,8 | 2,4 |
| Inseguridad ciudadana | 3,3 | 3,2 | 3,7 | 2,7 | 3,0 | 3,7 | 2,7 | 3,5 | 3,2 | 3,4 | 2,2 | 1,5 |
| La violencia contra la mujer | 1,1 | 0,6 | 1,8 | 1,6 | 3,4 | 2,8 | 1,3 | 1,7 | 1,4 | 1,0 | 0,8 | 1,5 |
| Independencia de Cataluña | 0,6 | 0,5 | 1,4 | 1,7 | 0,9 | 1,5 | 0,9 | 1,2 | 2,6 | 7,8 | 29,0 | 24,6 |

Según la encuesta del CIS realizada en el mes de Noviembre los problemas principales que existen actualmente en España y que tienen una valoración superior a 10 puntos, son: el paro (65,1), corrupción y fraude (31,5); políticos, partidos y política (27,0), Independencia de Cataluña (24,6) y problemas económicos (23,4).

❖ Respecto al mes anterior:

Las variaciones con respecto al mes anterior de Octubre y que suponen un incremento de más de un punto en la preocupación de los encuestados son:

- **Corrupción y fraude**, se ha incrementado **3,2 puntos**.
- **Educación**, se ha incrementado **2,2 puntos**.
- **Problemas económicos**, se ha incrementado **1,5 puntos**.



Se reduce en más de un punto:

- **Independencia de Cataluña**, se reduce **-4,4 puntos**.
- **Paro**, se reduce **-1,1 puntos**.

Gráfico 1: Principales problemas en España, valoración superior a 10 puntos.



Gráfico 2: Principales problemas en España, valoración inferior a 10 puntos.



❖ Respecto al mismo mes del año anterior:

Los problemas que presentan un aumento en la valoración en relación al mismo mes del año anterior, son los siguientes:

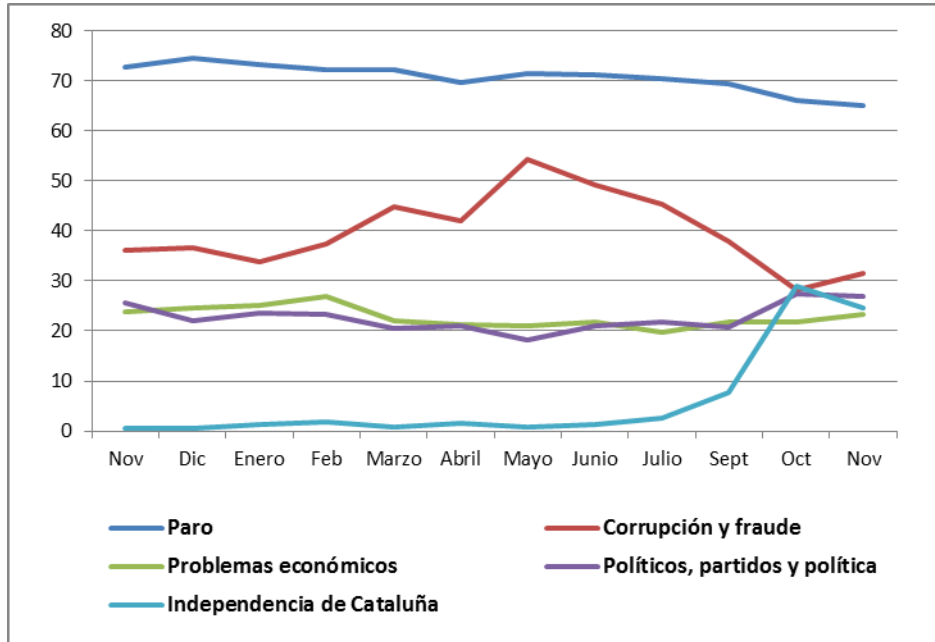
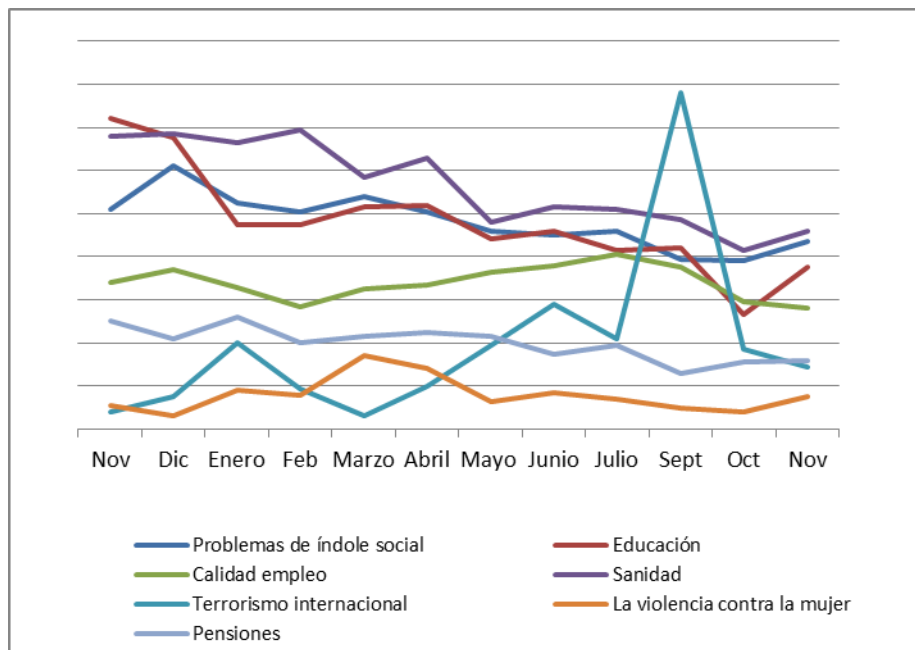
- **Independencia de Cataluña**, se ha incrementado **24 puntos**.
- **Políticos, partidos y política**, se ha incrementado **1,3 puntos**.

Y pierden puntuación:

- **El Paro**, ha disminuido **-7,8 puntos**.
- **Educación**, ha disminuido **-6,9 puntos**.
- **Corrupción y fraude**, ha disminuido **-4,6 puntos**.
- **Sanidad**, ha disminuido **-4,4 puntos**.
- **Terrorismo internacional**, ha disminuido **-2,1 punto**.

Valoración sobre los problemas que los encuestados identifican como que les afectan personalmente en mayor medida.

| PROBLEMAS QUE PERSONALMENTE LE AFECTAN MÁS DESDE NOVIEMBRE 2016 HASTA NOVIEMBRE 2017 | | | | | | | | | | | | |
|--|------|------|-------|-------------|------|-------------|------|-------------|-------|-------------|------|------|
| | 2016 | | 2017 | | | | | | | | | |
| | Nov | Dic | Enero | Feb | Mar | Abril | Mayo | Junio | Julio | Sept | Oct | Nov |
| Paro | 40,5 | 37,6 | 37,7 | 39,2 | 39,9 | 37,4 | 38,4 | 37,4 | 38,9 | 35,3 | 34,9 | 37,0 |
| Problemas económicos | 24,3 | 23,1 | 23,5 | 25,5 | 24,3 | 22 | 21,3 | 21,1 | 21,6 | 22,4 | 23,0 | 22,9 |
| Educación | 13,2 | 12,0 | 9,4 | 9,6 | 8,8 | 10,4 | 8,3 | 9,1 | 8,5 | 9,0 | 6,9 | 7,4 |
| Sanidad | 13 | 13,2 | 12,6 | 12,1 | 11,3 | 12,9 | 10,0 | 10,6 | 10,2 | 9,9 | 9,9 | 10,4 |
| Corrupción y fraude | 12,3 | 11,9 | 10,4 | 13,1 | 15,0 | 14,6 | 18,4 | 16,3 | 16,2 | 12,4 | 10,2 | 11,2 |
| Calidad empleo | 9,2 | 10,1 | 8,8 | 7,6 | 8,6 | 9,5 | 9,8 | 9,3 | 9,4 | 10,7 | 8,0 | 8,2 |
| Pensiones | 9,5 | 9,4 | 9,1 | 8,7 | 9,3 | 9,7 | 8,4 | 8,1 | 9,6 | 7,4 | 7,2 | 8,0 |
| Políticos, partidos y política | 9,2 | 8,3 | 8,3 | 8,2 | 7,4 | 8,5 | 6,9 | 6,6 | 7,1 | 7,5 | 10,5 | 10,7 |
| Problemas de índole social | 6,4 | 8,0 | 6,7 | 7,0 | 6,8 | 6,7 | 6,1 | 6,1 | 5,7 | 7,2 | 5,5 | 6,3 |
| Independencia de Cataluña | 0,4 | 0,2 | 0,7 | 0,8 | 0,4 | 0,7 | 0,6 | 0,8 | 1,1 | 2,4 | 8,8 | 7,0 |

Los problemas que personalmente afectan más, con **valoración superior a 10 puntos** son: el Paro (37,0); los problemas económicos (22,9); corrupción y fraude (11,2); Políticos, partidos y política (10,7) y sanidad (10,4).

Con una **valoración inferior a 10 puntos**: Calidad del empleo (8,2), Pensiones (8,0), Educación (7,4), Independencia de Cataluña (7,0) y Problemas de índole social (6,3).

❖ **Respecto al mes anterior:**

Las variaciones con respecto al mes anterior de Octubre y que suponen un incremento de más de un punto en la preocupación personal de los encuestados son:

- **Independencia de Cataluña** que se ha incrementado **6,6 puntos**.
- **El Paro**, que se ha incrementado **2,1 puntos**
- **Corrupción y fraude**, que se ha incrementado **1 punto**.

El resto de problemas se mantienen en valoraciones no significativas.

Gráfico 3. Principales problemas que afectan personalmente con valoración superior a 10 puntos.



Gráfico 4. Principales problemas que afectan personalmente con valoración inferior a 10 puntos.



❖ **Respecto al mismo mes del año anterior:**

Los problemas que presentan un aumento en la valoración superior a un punto, son los siguientes:

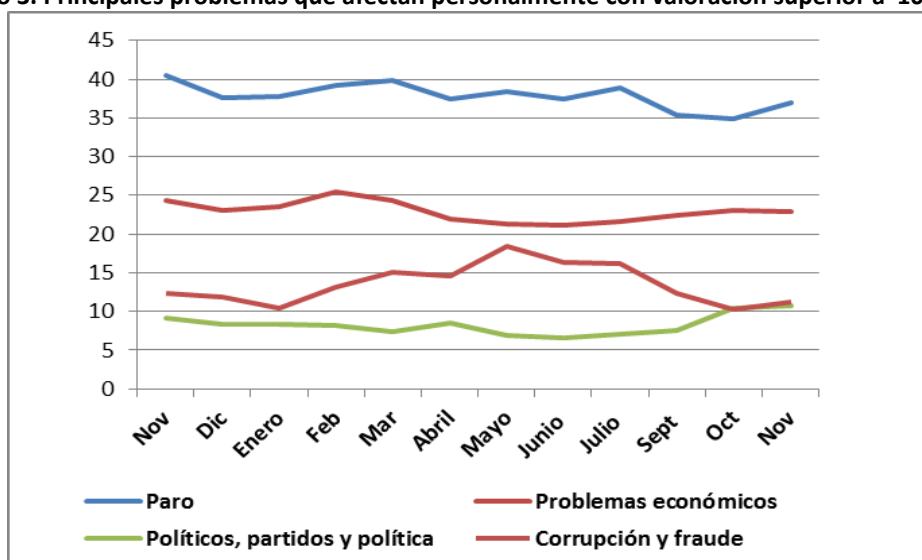
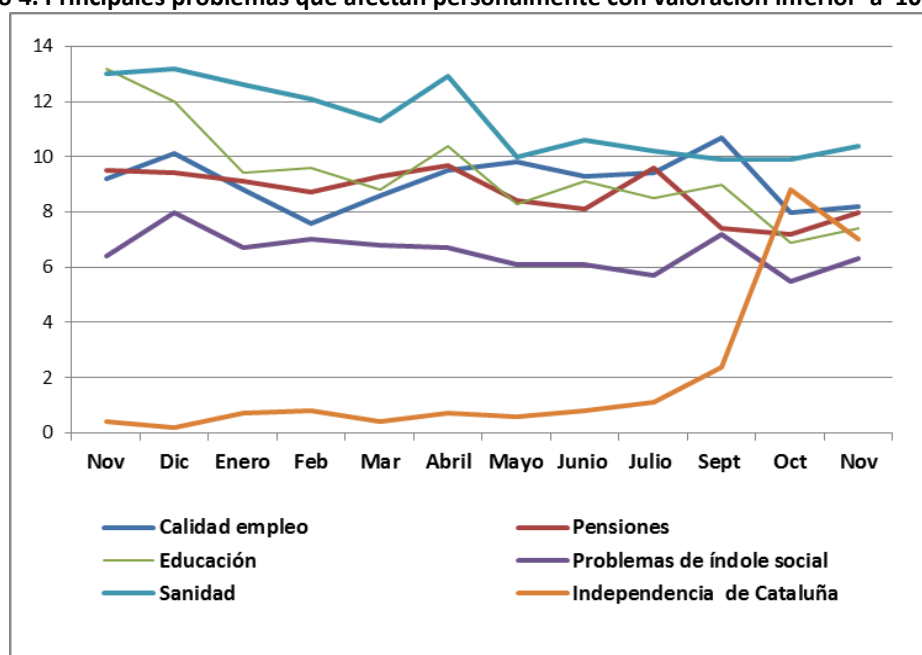
- **Independencia de Cataluña**, se ha incrementado **6,6 puntos**.
- **Políticos, partidos y política**, se ha incrementado **1,5 puntos**.

Y pierde puntuación:

- **Educación** que disminuye **-5,8 puntos**.
- **El paro**, que disminuye **3,5 puntos**.
- **Sanidad** que disminuye **-2,6 puntos**.
- **Pensiones**, que disminuye **-1,5 puntos**.
- **Problemas económicos**, que disminuye **-1,4 puntos**.
- **Corrupción y fraude**, que disminuye **-1,1 puntos**.
- **Calidad en el empleo**, que disminuye **-1 punto**.

Evolución temporal.

De Noviembre 2012 a Noviembre de 2017.

| PROBLEMAS PRINCIPALES EN ESPAÑA (NOVIEMBRE 2012-2017) | | | | | | |
|--|------|------|------|------|------|------|
| | 2012 | 2013 | 2014 | 2015 | 2016 | 2017 |
| Paro | 80,6 | 77,7 | 77,0 | 77,5 | 72,9 | 65,1 |
| Problemas económicos | 42,7 | 31,1 | 25,5 | 24,0 | 23,9 | 23,4 |
| Políticos, partidos y política | 30,2 | 29,7 | 23,3 | 20,4 | 25,7 | 27,0 |
| Calidad del empleo | 1,4 | 1,3 | 2,4 | 4,8 | 6,8 | 5,6 |
| Sanidad | 11,4 | 13 | 8,6 | 11,9 | 13,6 | 9,2 |
| Educación | 6,7 | 11,8 | 7,7 | 9,7 | 14,4 | 7,5 |
| Pensiones | 2,0 | 3,0 | 1,7 | 1,8 | 5,0 | 3,2 |
| Corrupción y fraude | 9,5 | 31,8 | 63,8 | 40,1 | 36,1 | 31,5 |

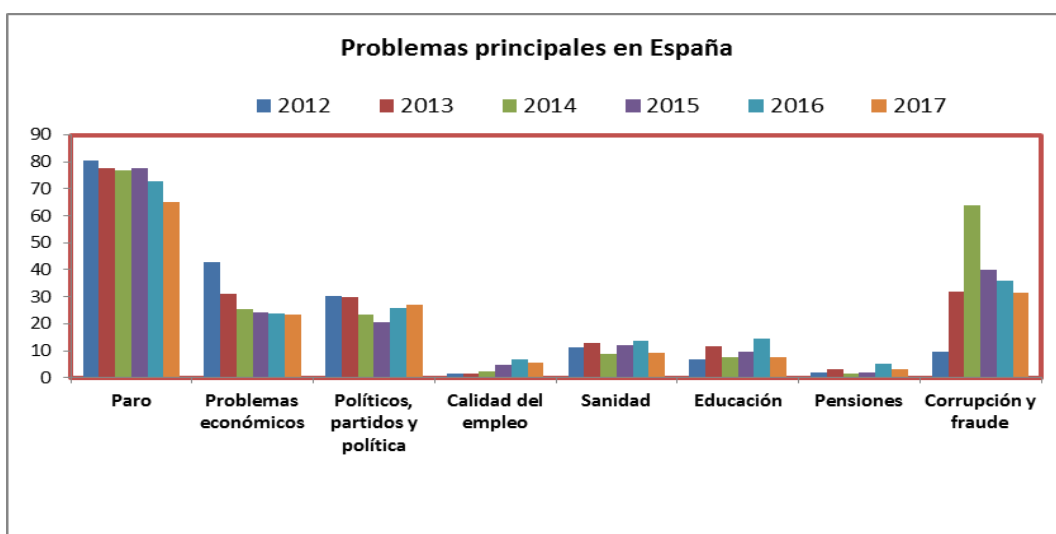

- **El paro**, es el principal problema de España en toda la serie analizada de noviembre 2012 a noviembre 2017, alcanzó su valoración más alta en el año 2012, con 80,6.
- El **segundo problema**, es **la corrupción y fraude**, desde el año 2013 y alcanzó su valoración más alta en 2014 con un 63,8.
- El **tercer problema**, es los **políticos, partidos y la política**, alcanzó su valoración más alta en 2012 con un 30,2.
- **El cuarto problema**, son los **problemas económicos**, alcanzó su valoración más alta en el 2012, con un 42,7.

| PROBLEMAS QUE PERSONALMENTE LE AFECTAN MÁS (NOVIEMBRE 2012-2017) | | | | | | |
|---|------|------|------|------|------|------|
| | 2012 | 2013 | 2014 | 2015 | 2016 | 2017 |
| Paro | 48,7 | 49,7 | 48,9 | 43,1 | 40,5 | 37,0 |
| Problemas económicos | 36,6 | 29,2 | 27,2 | 22,7 | 24,3 | 22,9 |
| Políticos, partidos y política | 9,5 | 10,0 | 9,3 | 6,4 | 9,2 | 10,7 |
| Calidad del empleo | 4,7 | 3,8 | 6 | 6,9 | 9,2 | 8,2 |
| Sanidad | 12,4 | 11,5 | 10,3 | 11,8 | 13,0 | 10,4 |
| Educación | 6,7 | 10,4 | 8,8 | 8,8 | 13,2 | 7,4 |
| Pensiones | 6,1 | 8 | 5,5 | 4,3 | 9,5 | 8 |
| Corrupción y fraude | 1,4 | 7,3 | 20,1 | 11,9 | 12,3 | 11,2 |

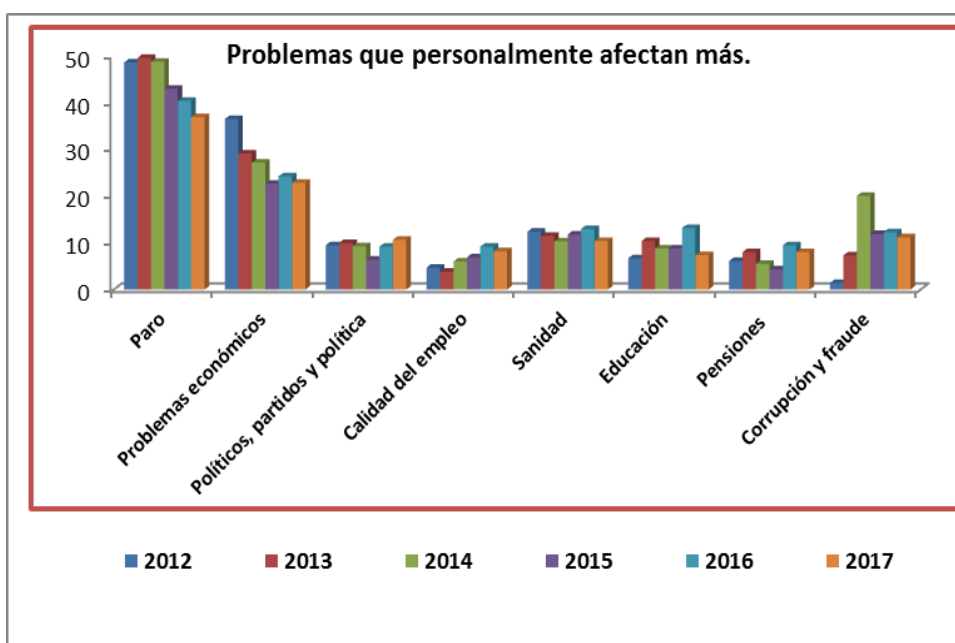

Los problemas que personalmente afectan más desde Noviembre 2012 hasta Noviembre 2017, son:

- **El paro**, es el principal problema en toda la serie, alcanzó su valoración más alta en el año 2014, con un 48,9.
- **Los problemas económicos**, es el segundo problema personal, alcanzo su valoración más alta en el año 2012, con un 36,6.

- **Corrupción y fraude**, en el año 2014 consiguió la valoración más alta con un 20,1.
- **Políticos, partidos y política**, consigue la valoración más alta en este año 2017.

Valoración de la situación política de España.

| VALORACIÓN DE LA SITUACIÓN POLÍTICA DESDE NOVIEMBRE 2016 HASTA NOVIEMBRE 2017 | | | | | | | | | | | | |
|--|------|------|-------|------|------|-------|------|-------|-------|------|------|------|
| Situación política actual general | | | | | | | | | | | | |
| | 2016 | | | | | 2017 | | | | | | |
| | Nov | Dic | Enero | Feb | Mar | Abril | Mayo | Junio | Julio | Sept | Oct | Nov |
| Muy buena | 0,3 | 0,1 | 0,2 | 0,2 | 0,2 | 0,1 | 0,2 | 0,0 | 0,1 | 0,2 | 0,1 | 0,2 |
| Buena | 3,5 | 3,8 | 4,5 | 2,7 | 2,7 | 4,1 | 2,3 | 3,1 | 3,4 | 2,7 | 2,6 | 3,1 |
| Regular | 19,6 | 25,1 | 25,7 | 23,6 | 22,4 | 24 | 21,1 | 22,4 | 22,9 | 23,1 | 17,9 | 18,4 |
| Mala | 35,6 | 34,9 | 34,6 | 37,2 | 34,9 | 35,3 | 34 | 34,6 | 36,1 | 35,8 | 33,2 | 35,2 |
| Muy mala | 38,7 | 32,6 | 32,2 | 32,9 | 36 | 33,7 | 38,9 | 36,8 | 35 | 34,7 | 43,7 | 40,5 |

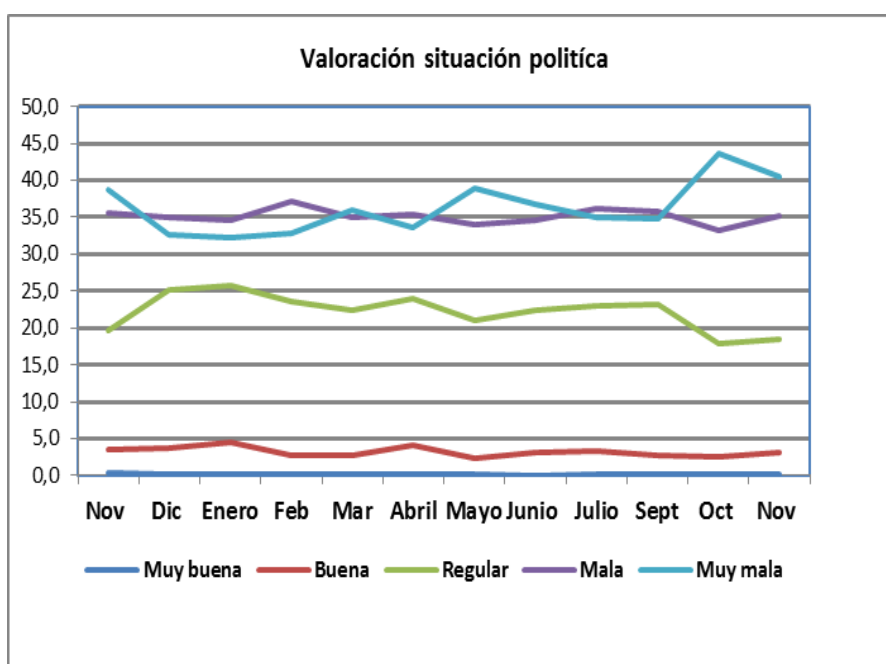

El **75,7 %** califica la situación política de España como **mala/muy mala**, esta valoración ha disminuido - **1,2 puntos** con respecto al mes anterior y se ha incrementado **1,4 puntos** respecto al mismo mes del año anterior.

El **18,4%** califica la situación política de **regular**, esta valoración se ha incrementado ligeramente 0,5 puntos con respecto al mes anterior y. ha disminuido -1,2 puntos con respecto al mismo mes del año anterior.



El **3,3 %** califica la situación política de **buena/muy buena**, esta valoración se ha incrementado ligeramente 0,6 puntos con respecto al mes anterior y ha disminuido ligeramente -0,5 puntos con respecto al mismo mes del año anterior.

Dentro de un año

| | 2016 | | 2017 | | | | | | | | | |
|--------------|------|------|-------|------|------|-------|------|-------|-------|------|------|------|
| | Nov | Dic | Enero | Feb | Mar | Abril | Mayo | Junio | Julio | Sept | Oct | Nov |
| Mejor | 15,5 | 15,2 | 16 | 12,8 | 12,4 | 13,7 | 11,7 | 12,0 | 12,8 | 11,0 | 15,8 | 16,1 |
| Igual | 40,3 | 47,0 | 50 | 47,8 | 47,6 | 50,2 | 47,5 | 47,2 | 48,7 | 47,6 | 32,4 | 34,4 |
| Peor | 26,4 | 21,6 | 19,6 | 23,6 | 23,8 | 20,7 | 24,3 | 23,1 | 22,8 | 25,5 | 29 | 30,3 |
| NS/NC | 17,8 | 16,2 | 14,4 | 15,7 | 16,2 | 15,4 | 16,6 | 17,8 | 15,7 | 15,9 | 22,9 | 19,1 |

El **34,45** opina que la situación política de España seguirá igual dentro de un año, esta valoración se ha incrementado 2 puntos con respecto al mes anterior y ha disminuido -5,9 puntos con respecto al mismo mes del año anterior.

El **30,3%** opina que la situación política será peor dentro de un año, esta valoración se ha incrementado 1,3 puntos con respecto al mes anterior y se ha incrementado 3,9 puntos con respecto al mismo mes del año anterior.

El **16,1%** opina que la situación política será mejor dentro de un año, esta valoración se ha incrementado una décimas 0,3 con respecto al mes anterior y se ha incrementado 0,6 puntos con respecto al mismo mes del año anterior.

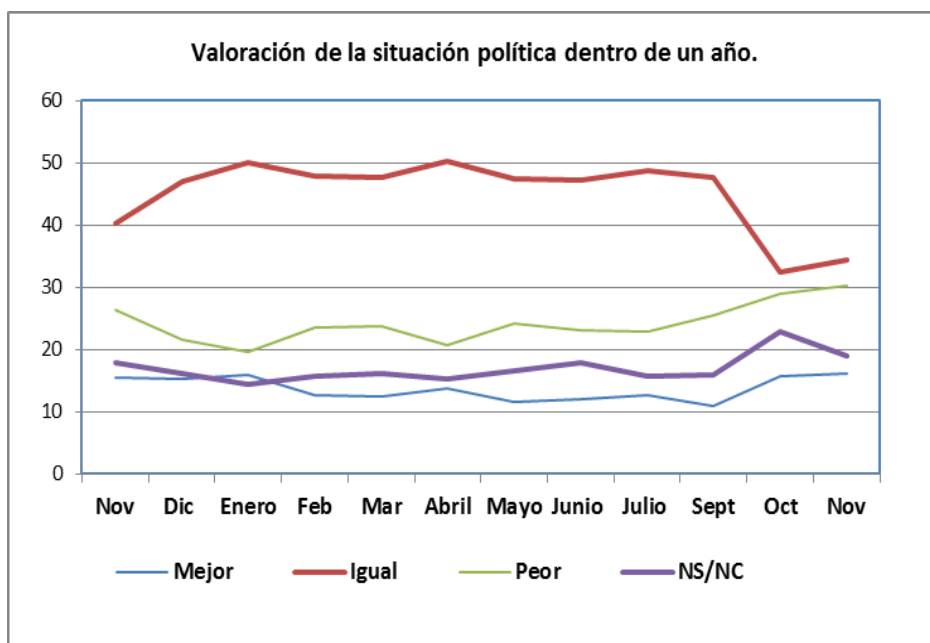

Valoración de la situación económica de España

| VALORACIÓN DE LA SITUACIÓN ECONÓMICA GENERAL DE ESPAÑA DESDE NOVIEMBRE 2016 HASTA NOVIEMBRE 2017 | | | | | | | | | | | | |
|---|------|------|-------|------|------|-------|------|-------|-------|------|------|------|
| Situación económica actual | | | | | | | | | | | | |
| | 2016 | | 2017 | | | | | | | | | |
| | Nov | Dic | Enero | Feb | Mar | Abril | Mayo | Junio | Julio | Sept | Oct | Nov |
| Muy buena | 0,2 | 0,1 | 0,2 | 0,0 | 0,0 | 0,2 | 0,0 | 0,0 | 0,2 | 0,2 | 0,2 | 0,4 |
| Buena | 4,2 | 4,7 | 4,3 | 3,7 | 4,4 | 6,0 | 5,4 | 5,7 | 6,7 | 6,9 | 7,4 | 6,8 |
| Regular | 32 | 34,3 | 36,8 | 33,6 | 34,3 | 37,3 | 35,1 | 37,8 | 39,3 | 40,7 | 42,6 | 41,5 |
| Mala | 39,8 | 39,5 | 36,2 | 41,3 | 38,5 | 35,7 | 36,1 | 36,2 | 34,1 | 35,8 | 33,8 | 35,1 |
| Muy mala | 23,2 | 20,9 | 22,4 | 20,8 | 22,2 | 20,0 | 22,8 | 19,6 | 19,2 | 15,8 | 15,1 | 15,8 |

El **50,9%** califica la situación económica de España de mala /muy mala, esta valoración se ha incrementado 2 puntos con respecto al mes anterior y ha disminuido -12,1 con respecto al mismo mes del año anterior.

El **41,5%** califica la situación económica de regular, esta valoración ha disminuido -1,1 puntos con respecto al mes anterior y se ha incrementado 9,5 puntos con respecto al mismo mes del año anterior.

El **7,2%** califica la situación económica de buena/muy buena, esta valoración ha disminuido ligeramente -0,4 puntos con respecto al mes anterior y se ha incrementado 2,8 puntos con respecto al mismo mes del año anterior.

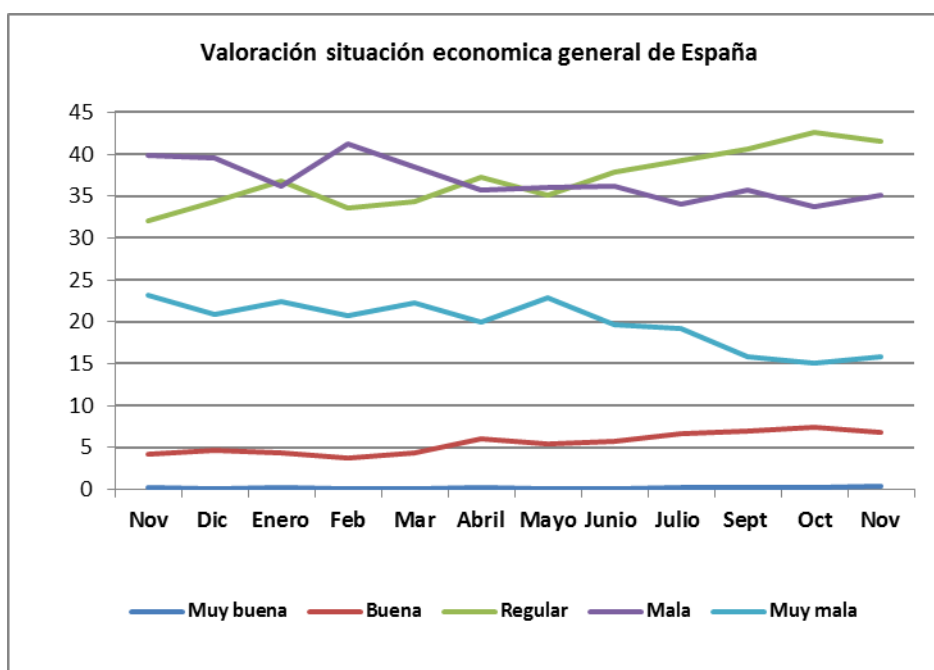

Dentro de un año

| | 2016 | | 2017 | | | | | | | | | |
|--------------|------|------|-------|------|------|-------|------|-------|-------|------|------|------|
| | Nov | Dic | Enero | Feb | Mar | Abril | Mayo | Junio | Julio | Sept | Oct | Nov |
| Mejor | 22,7 | 23,6 | 25,9 | 21,6 | 22,6 | 24,8 | 23,0 | 23,8 | 25,8 | 25,1 | 21,0 | 21,0 |
| Igual | 40,9 | 42,3 | 43,6 | 42,8 | 42,8 | 45,6 | 44,3 | 45,3 | 44,6 | 44,1 | 38,6 | 39,3 |
| Peor | 21,3 | 20 | 17,1 | 21,7 | 20,7 | 15,2 | 18,5 | 15,7 | 16,4 | 16,8 | 21,0 | 22,9 |
| Ns/Nc | 15,1 | 14,1 | 13,4 | 14,0 | 13,9 | 14,4 | 14,2 | 15,2 | 13,2 | 14,0 | 19,4 | 16,8 |

El **39,3%** opina que dentro de un año la situación económica de España seguirá igual, esta valoración se ha incrementado respecto al mes anterior 0,7 puntos y ha disminuido -1,6 puntos con respecto al mismo mes del año anterior. El **22,9%** cree que la situación económica será peor dentro de un año, esta valoración se ha incrementado 1,9 puntos con respecto al mes anterior y se ha incrementado 1,6 puntos con respecto al mismo mes del año anterior.

El **21%** opina que la situación económica será mejor dentro de un año, esta valoración es la misma que la registrada el mes anterior y ha disminuido -1,7 puntos con respecto al mismo mes del año anterior.

El 16,8% no sabe y no contesta.

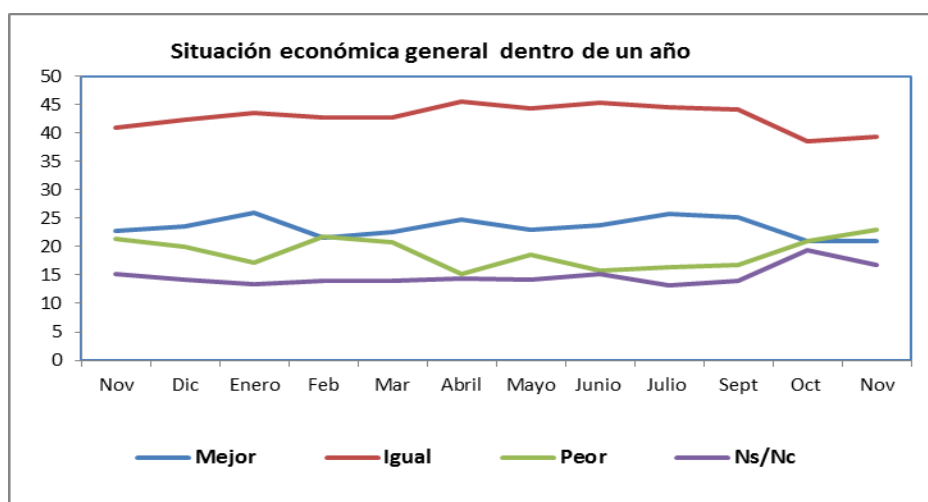

Valoración de la situación económica personal.

| VALORACIÓN DE LA SITUACIÓN ECONÓMICA PERSONAL DE NOVIEMBRE 2016 A NOVIEMBRE 2017 | | | | | | | | | | | | |
|--|------|------|-------|------|------|-------|------|-------|-------|------|------|------|
| Situación económica personal actual | | | | | | | | | | | | |
| | 2016 | | 2017 | | | | | | | | | |
| | Nov | Dic | Enero | Feb | Mar | Abril | Mayo | Junio | Julio | Sept | Oct | Nov |
| Muy buena | 1,0 | 1,5 | 1,1 | 0,8 | 1,5 | 1,4 | 1,2 | 1,3 | 1,2 | 1,6 | 1,7 | 1,3 |
| Buena | 30,2 | 33,4 | 32,4 | 31,1 | 35,9 | 31 | 36,3 | 34,8 | 34,1 | 37,4 | 33,9 | 34,6 |
| Regular | 49,8 | 49,1 | 49,8 | 49,3 | 46,8 | 51 | 47,3 | 46,0 | 50,0 | 48,4 | 49,4 | 48,3 |
| Mala | 13,9 | 11,7 | 13 | 12,7 | 11,7 | 12,4 | 11,0 | 13,6 | 11,2 | 9,3 | 10,8 | 11,1 |
| Muy mala | 4,7 | 3,9 | 3,4 | 5,3 | 3,8 | 4,0 | 3,8 | 3,9 | 3,5 | 3,0 | 3,7 | 4,1 |

El **48,3%** califica su situación económica personal de regular, esta valoración ha disminuido -1,1 puntos con respecto al mes anterior y ha disminuido -1,5 puntos con respecto al mismo mes del año anterior. El **35,9%** califica su situación económica de buena/muy buena, esta valoración es muy similar a la del mes anterior y se ha incrementado 4,7 puntos con respecto al mismo mes del año anterior. El 15,2% califica su situación económica personal de mala/muy mala, esta valoración se ha incrementado ligeramente 0,7 puntos con respecto al mes anterior y ha disminuido -3,4 puntos con respecto al mismo mes del año anterior.

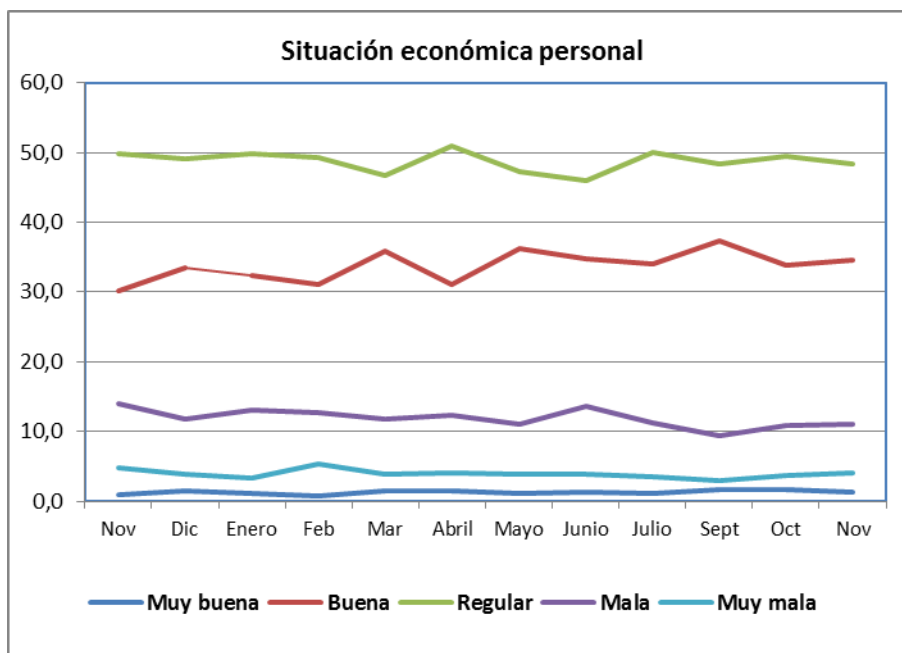

| Dentro de un año | | | | | | | | | | | | |
|------------------|------|------|-------|------|------|-------|------|-------|-------|------|------|------|
| | 2016 | | 2017 | | | | | | | | | |
| | Nov | Dic | Enero | Feb | Mar | Abril | Mayo | Junio | Julio | Sept | Oct | Nov |
| Mejor | 16,8 | 18,7 | 19,9 | 19,7 | 19,5 | 20,6 | 20,5 | 19,7 | 19,2 | 19,9 | 21,1 | 21,6 |
| Igual | 63,0 | 62,9 | 63,5 | 62,2 | 62,4 | 62,7 | 63,4 | 65 | 65,4 | 64,7 | 60,9 | 61,5 |
| Peor | 8,8 | 8,7 | 7,2 | 8,1 | 7,7 | 7,6 | 7,3 | 6,4 | 7,0 | 6,8 | 6,9 | 6,9 |
| Ns/Nc | 11,5 | 9,6 | 9,4 | 10,0 | 10,4 | 9,1 | 8,9 | 8,8 | 8,5 | 8,6 | 11,1 | 9,9 |

El **61,5 %** opina que su situación económica seguirá igual dentro de un año, esta valoración se ha incrementado ligeramente 0,6 puntos con respecto al mes anterior y ha disminuido -1,5 puntos con respecto al mismo mes del año anterior.

El **21,6%** opina que su situación económica será mejor dentro de un año, esta valoración aunque similar al mes anterior se ha incrementado 0,5 puntos y se ha incrementado 4,8 puntos con respecto al mismo mes del año anterior.

El **6,9%** opina que su situación económica será peor dentro de un año, esta valoración es igual que la registrada el mes anterior y ha disminuido -1,9 puntos con respecto al mismo mes del año anterior.

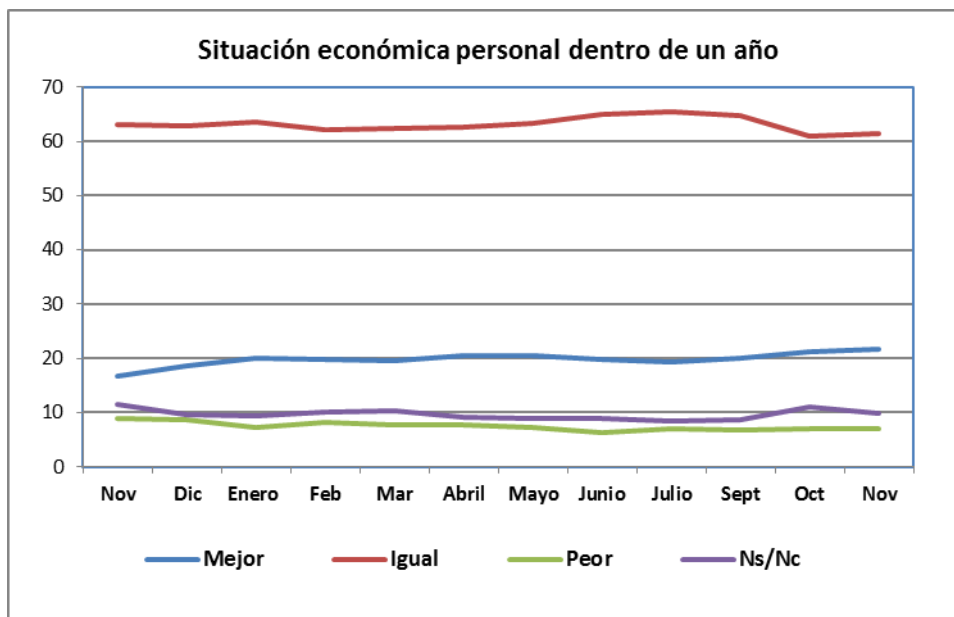

Valoración de la evolución de la situación laboral de Octubre 2016 a Octubre de 2017.

Probabilidad de perder el puesto de trabajo durante los próximos doce meses.

Solo encuestados que trabajan.(N=1.149)

| | 2016 | | 2017 | | | | | | | | | |
|--------------------------|------|------|-------|------|------|-------|------|-------|-------|------|------|------|
| | Nov | Dic | Enero | Feb | Mar | Abril | Mayo | Junio | Julio | Sept | Oct | Nov |
| Muy probable | 2,9 | 3,7 | 3,0 | 3,4 | 2,7 | 3,9 | 2,5 | 4,1 | 3,8 | 3,7 | 3,1 | 3,3 |
| Bastante probable | 9,1 | 8,9 | 8,6 | 9,0 | 8,9 | 9,1 | 6,7 | 7,4 | 11,0 | 9,3 | 7,5 | 8,5 |
| Poco probable | 39,6 | 36,1 | 40,5 | 42,5 | 39,4 | 38,9 | 36,3 | 38,4 | 40,8 | 38,2 | 40,3 | 40 |
| Nada probable | 19,6 | 43 | 38,1 | 37,6 | 42 | 39,6 | 44,1 | 41,9 | 37,8 | 41,3 | 40,6 | 39,8 |
| NS/NC | 8,8 | 8,4 | 9,7 | 7,6 | 6,9 | 8,4 | 10,5 | 8,1 | 6,6 | 7,4 | 8,5 | 8,3 |

El **79,8%** de los encuestados que trabajan ven **poco/nada probable** perder su puesto de trabajo los próximos doce meses, esta valoración ha disminuido -1,1 con respecto al mes anterior y se ha incrementado 20,6 puntos con respecto al mismo mes del año anterior.

El **11,8%** ven **bastante/muy probable** perder el puesto de trabajo durante los próximos doce meses, esta valoración se ha incrementado 1,2 puntos con respecto al mes anterior y similar a la valoración del mismo mes del año anterior (12%).

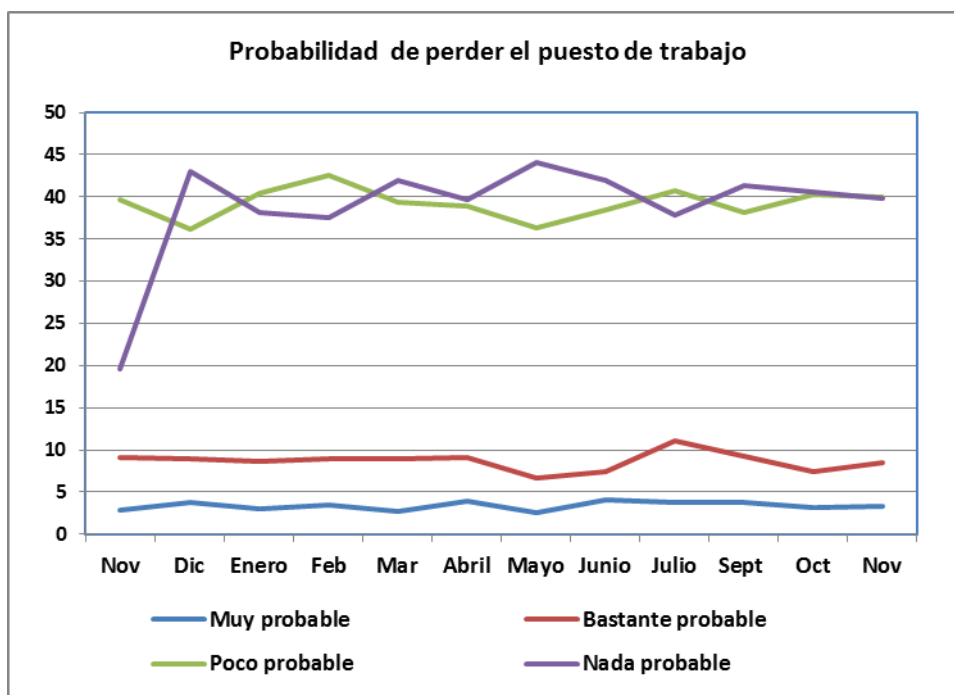

**Probabilidad de encontrar un puesto de trabajo durante los próximos doce meses.
Solo encuestados que están parados (N= 411)**

| | 2016 | | 2017 | | | | | | | | | |
|--------------------------|------|------|-------|------|------|-------|------|-------|-------|------|------|------|
| | Nov | Dic | Enero | Feb | Mar | Abril | Mayo | Junio | Julio | Sept | Oct | Nov |
| Muy probable | 9,9 | 9,2 | 10,0 | 12,2 | 10,4 | 10,6 | 8,1 | 12,3 | 6,2 | 10,0 | 10,1 | 12,2 |
| Bastante probable | 25,9 | 31,8 | 29,8 | 32,2 | 28,3 | 29,3 | 31,8 | 28,7 | 32,5 | 29,3 | 27,6 | 29,7 |
| Poco probable | 34,5 | 29,6 | 33,0 | 32 | 31,6 | 33,1 | 34,3 | 30,3 | 33,7 | 29,5 | 36,6 | 31,6 |
| Nada probable | 18,0 | 18,4 | 16,6 | 15,3 | 17,7 | 16,7 | 13,9 | 18,8 | 20,0 | 18,2 | 15,1 | 17,5 |
| NS/NC | 11,8 | 11,0 | 10,5 | 8,3 | 12 | 10,4 | 11,8 | 9,9 | 7,6 | 13,1 | 10,5 | 9,0 |

El **49,1%** de los encuestados en paro ve, **poco/nada probable encontrar un puesto de trabajo** durante los próximos doce meses, esta valoración ha disminuido -2,6 puntos con respecto al mes anterior y ha disminuido -3,4 puntos con respecto al mismo mes del año anterior.

El **41,9%** ve **muy/bastante probable encontrar un puesto de trabajo los próximos doce meses**, esta valoración se ha incrementado 4,2 puntos con respecto al mes anterior y se ha incrementado 6,1 punto con respecto al mismo mes del año anterior.

Preguntas Variables: Participación y Voluntariado.

- **Frecuencia de seguimiento de la política a través de diferentes medios de comunicación.**

| ¿Con que frecuencia...? | | | | |
|-----------------------------|---|--|---|---|
| | Escucha o ve las noticias en la radio o la televisión | Aparte de las noticias, escucha o ve otros programas sobre la actualidad en la radio o la televisión | Lee periódicos de información general (no deportivos) (en papel o por Internet) | Usa internet para obtener información de temas sociales o políticos |
| Todos los días | 72,2 | 34,3 | 30,5 | 36,6 |
| 3-4 días por semana | 11,8 | 17,4 | 9,8 | 9,1 |
| 1-2 días por semana | 6,6 | 13,4 | 11,3 | 6,8 |
| Con menor frecuencia | 5,3 | 13,8 | 12,4 | 8,7 |
| Nunca | 4,1 | 20,5 | 35,2 | 37,8 |
| Ns/Nc | 0,1 | 0,7 | 0,8 | 1,0 |

El 72,2% de los encuestados escucha o ve las noticias en la radio y la televisión, el 34,3% aparte de las noticias escucha y ve otros programas de actualidad en la radio y la televisión, el 35,2% no lee periódicos de información general, aunque un 30,5% sí que lee, y el 37,8% no usa internet frente a un 36,6% que usa internet para obtener información sobre temas sociales o políticos.

- **Escala de confianza (0-10) en la gente.**

| ¿Diría Ud. que, por lo general, se puede confiar en la mayoría de la gente o que nunca se es lo bastante prudente en el trato con los demás? | |
|--|-------------|
| 0 Nunca se es lo bastante prudente | 4,9 |
| 1 | 3,4 |
| 2 | 7,1 |
| 3 | 10,5 |
| 4 | 9,3 |
| 5 | 23,4 |
| 6 | 13,8 |
| 7 | 14,1 |
| 8 | 9 |
| 9 | 1,9 |
| 10 Se puede confiar en la mayoría de la gente | 1 |
| Ns/Nc | 1,6 |
| Media | 4,91 |

La mayoría se sitúa en un término medio, es decir se puede confiar en la mayoría de la gente, pero se debe ser prudente en el trato con los demás.

• Situación de pertenencia y participación en distintas asociaciones.

| Dígame si pertenece y participa activamente, si pertenece pero no participa activamente, si ha pertenecido y participado en los últimos doce meses pero en la actualidad no pertenece, si perteneció y participó en un pasado más lejano o si nunca ha pertenecido | | | | | | | | | | | |
|--|---------------------|--------------|------------------------|------------------------------|---|--------------------------------|-----------------------------|-----------------------------|--|--------------------------------------|------------------------------------|
| | Un partido político | Un sindicato | Un colegio profesional | Asociación de empresarios/as | Alguna asociación de caridad o ayuda social | Un club o asociación deportiva | Un grupo cultural o de ocio | Una organización ecologista | Una organización pacifista, de derechos humanos, de comercio justo | Una asociación juvenil o estudiantil | Otro tipo de asociación voluntaria |
| Pertenece y participa activamente | 2,1 | 2,9 | 2,0 | 0,7 | 9,0 | 8,4 | 8,7 | 1,5 | 2,7 | 1,3 | 7,4 |
| Pertenece , pero no participa activamente | 1,1 | 4,8 | 2,3 | 0,6 | 6,0 | 2,9 | 2,6 | 0,7 | 2,4 | 0,6 | 2,3 |
| Perteneció y participó en los últimos doce meses, pero en la actualidad no pertenece | 0,6 | 0,9 | 0,5 | 0,3 | 1,7 | 1,8 | 0,9 | 0,4 | 0,4 | 0,8 | 0,9 |
| Perteneció y participó en un pasado más lejano | 3,5 | 8,3 | 2,5 | 1,7 | 6,2 | 10,9 | 6,1 | 1,9 | 2,3 | 7,0 | 6,5 |
| Nunca ha pertenecido | 92,4 | 83,0 | 92,4 | 96,4 | 76,9 | 75,7 | 81,3 | 95,2 | 92,1 | 89,9 | 82,2 |
| NC | 0,2 | 0,2 | 0,2 | 0,3 | 0,2 | 0,3 | 0,3 | 0,3 | 0,1 | 0,4 | 0,7 |

Teniendo en cuenta una serie de asociaciones y grupos, el 9% pertenece y participa activamente en alguna asociación de caridad o ayuda social; el 8,7% participa activamente en un grupo cultural o de ocio y el 8,4% participa activamente en un club o asociación deportiva, un 2,9% pertenece y participa activamente en un sindicato.

El 6% pertenece pero no participa activamente en alguna asociación de caridad o ayuda social, el 4,8 pertenece pero no participa activamente en un sindicato.

El 1,8% perteneció y participó en los últimos doce meses, pero en la actualidad no pertenece a un club o asociación deportiva y el 1,7 a alguna asociación de caridad o ayuda social, el 0,9 perteneció y participó en los últimos doce meses pero en la actualidad no pertenece.

El 10,9% perteneció y participó en un pasado más lejano en un club o asociación deportiva, **el 8,3% en un sindicato**, el 6,2% en alguna asociación de caridad o ayuda social y el 6,1% en un grupo cultural o de ocio.

Nunca ha pertenecido, el 92,4 a un partido político, el 83% a un sindicato, el 92,4 a un colegio profesional, el 76,9 a alguna asociación de caridad o ayuda social, 75,7 a un club o asociación deportiva,



el 81,3 a un grupo cultural o de ocio, el 95,2 a una organización ecologista, el 92,1 a una organización pacifista, de derechos humanos, de comercio justo, 89,9 a una asociación estudiantil o juvenil, 82,2 a otro tipo de asociación voluntaria.

• **Principal motivo para pertenecer a distintas asociaciones.**

(Sólo a quienes pertenecen o han pertenecido a alguna asociación)

| ¿Cuál es el principal motivo por el que pertenece o perteneció a esas asociaciones o grupos? | | | | | | | | | | | |
|--|---------------------|--------------|------------------------|------------------------------|---|--------------------------------|-----------------------------|-----------------------------|--|--------------------------------------|------------------------------------|
| | Un partido político | Un sindicato | Un colegio profesional | Asociación de empresarios/as | Alguna asociación de caridad o ayuda social | Un club o asociación deportiva | Un grupo cultural o de ocio | Una organización ecologista | Una organización pacifista, de derechos humanos, de comercio justo | Una asociación juvenil o estudiantil | Otro tipo de asociación voluntaria |
| Por ocupar el tiempo en una actividad que le gusta | 3,8 | 1,0 | 1,1 | 1,2 | 4,9 | 68,6 | 40,2 | 7,2 | 0,5 | 16,6 | 6,8 |
| Por poner en práctica sus ideas, valores, principios | 62,3 | 13,4 | 5,5 | 7,4 | 30,6 | 4,0 | 9,5 | 36,0 | 38,1 | 17,4 | 12,3 |
| Porque de forma conjunta se pueden lograr más objetivos que individualmente | 7,7 | 18,7 | 6,0 | 12,3 | 10,6 | 2,0 | 4,2 | 16,2 | 11,3 | 14,1 | 22,4 |
| Por defender sus intereses | 3,8 | 45,5 | 19,1 | 23,5 | 0,9 | 1,7 | 2,0 | 0,9 | 1,5 | 10,4 | 13,2 |
| Por relacionarse con otras personas | 0,5 | 0,5 | 0,5 | 2,5 | 1,4 | 6,9 | 20,4 | 1,8 | | 12,4 | 3,1 |
| Por tradición familiar | 2,7 | 0,2 | 0,5 | | 2,8 | 2,9 | 3,3 | 0,9 | 1,5 | 0,8 | 0,9 |
| Porque considera que la implicación personal o ciudadana es necesaria | 10,9 | 3,8 | 2,2 | 3,7 | 39,3 | 2,7 | 5,7 | 27,0 | 37,1 | 7,1 | 19,1 |
| Por informarse | 0,5 | 3,1 | 3,3 | 3,7 | | 0,2 | 0,9 | 0,9 | | 2,5 | 9,0 |
| Por amistad | 1,1 | 0,2 | 1,6 | | 1,4 | 3,5 | 5,9 | | | 8,7 | 1,9 |
| Por obligación profesional | 1,1 | 7,9 | 54,1 | 34,6 | 0,7 | 1,8 | 0,7 | | 0,5 | 0,4 | 2,4 |
| Otro motivo | | | | | 0,2 | 1,0 | 0,4 | | | 1,2 | 3,1 |
| NC | 5,5 | 5,7 | 6,0 | 11,1 | 7,2 | 4,7 | 6,8 | 9,0 | 9,3 | 8,3 | 5,9 |



El 68,6 % que pertenece/o perteneció a un club/asociación deportiva y el 40,2 que pertenece o perteneció a un grupo cultural de ocio, el motivo principal fue por ocupar el tiempo en una actividad que le gusta.

El 62,3 que pertenece/perteneció a un partido político, el 38,1 que pertenece/o perteneció a una organización pacifista, de derechos humanos, el 36% que pertenece/o perteneció a una organización ecologista, el principal motivo fue por poner en práctica sus ideas, valores, principios.

El 22,4% que pertenece /o perteneció a otro tipo de asociación voluntaria, el 18,7 que pertenece/ o perteneció a un sindicato, el 16,2 que pertenece/o perteneció a una organización ecologista, el motivo principal es porque de forma conjunta se pueden lograr más objetivos que individualmente.

El 45,5 que pertenece/o perteneció a un sindicato, el 23,5 que pertenece/o perteneció a una asociación empresarial, el 19,1 que pertenece/o perteneció a un colegio profesional, el motivo principal era por defender sus intereses.

20,4 que pertenece/o perteneció a un grupo cultural o de ocio, el 12,4 que pertenece/o perteneció a la razón principal es por relacionarse con otras personas.

39,3% que pertenece/o perteneció a alguna asociación de caridad o ayuda social, el 37,1 que pertenece /o perteneció a una organización pacifista, de derechos humanos, el 27% que pertenece a una asociación ecologista la razón principal ha sido porque considerar que la implicación personal o ciudadana es necesaria.

El 54,1 que pertenece a un colegio profesional y el 34,6 que pertenece a una asociación empresarial, y el 7,9 que pertenece a un sindicato lo hace por obligación profesional.

- **Principal motivo por el que se dejó de pertenecer a distintas asociaciones.**
(Solo a quienes han pertenecido a alguna asociación)

| ¿Cuál es el principal motivo por el que dejó de pertenecer a esas asociaciones o grupos? | | | | | | | | | | | |
|--|---------------------|--------------|------------------------|------------------------------|---|--------------------------------|-----------------------------|-----------------------------|--|--------------------------------------|------------------------------------|
| | Un partido político | Un sindicato | Un colegio profesional | Asociación de empresarios/as | Alguna asociación de caridad o ayuda social | Un club o asociación deportiva | Un grupo cultural o de ocio | Una organización ecologista | Una organización pacifista, de derechos humanos, de comercio justo | Una asociación juvenil o estudiantil | Otro tipo de asociación voluntaria |
| Porque la causa o el tema que defendía dejó de ser importante para Ud. | 17,5 | 8,8 | | 4,2 | 1 | 2,5 | 0,6 | 3,5 | - | 3,1 | 8,6 |
| Porque surgieron discrepancias con otros miembros de la organización o asociación | 20,4 | 14,0 | | 2,1 | 6,6 | 1,0 | 3,4 | 5,3 | 10,3 | 1,6 | 4,9 |
| Porque no servía para nada | 11,7 | 12,3 | 7,9 | 2,1 | 4,6 | 0,3 | - | 3,5 | 5,9 | 1,6 | 3,2 |
| Por falta de tiempo | 8,7 | 6,6 | 5,3 | 4,2 | 29,4 | 36,6 | 39,7 | 28,1 | 29,4 | 19,7 | 17,3 |
| Porque se aburría | 2,9 | 0,4 | 2,6 | - | 1,5 | 4,1 | 10,3 | - | 1,5 | 4,1 | 1,1 |
| Por circunstancias personales (edad, enfermedad, cambio de residencia) | 21,4 | 23,7 | 30,3 | 27,1 | 35,0 | 42,7 | 31,6 | 29,8 | 30,9 | 48,7 | 35,1 |
| Por motivos profesionales (le relevaron de sus funciones..) | 3,9 | 24,6 | 30,3 | 25,0 | 3,6 | 3,5 | 1,7 | 3,5 | 2,9 | 3,1 | 1,6 |
| Por extinción de la asociación o grupo (cierre de empresa) | 4,9 | 3,5 | 10,5 | 22,9 | 1,5 | 2,2 | 6,9 | 5,3 | 1,5 | 9,3 | 4,3 |
| Otro motivo | - | 1,3 | 2,6 | - | 8,1 | 2,5 | 1,1 | 7,0 | 5,9 | 1,0 | 12,4 |
| NC | 8,7 | 4,8 | 10,5 | 12,5 | 8,6 | 4,5 | 4,6 | 14,0 | 11,8 | 7,8 | 11,4 |

El 17,5 que pertenecía a un partido político, el 8,8 que estaba en un sindicato y el 8,6 que pertenecía a otro tipo de asociación voluntaria, dejaron de pertenecer porque la causa o el tema que defendía dejó de ser importante para Ud. El 20,4 que pertenece a un partido político, 14 a un sindicato, 10,3 a una organización de derecho humano, de comercio justo el motivo principal por el que dejó de pertenecer es porque surgieron discrepancias con otros miembros de la organización o asociación.



El 11,7 que pertenecía a un partido y el 12,3 que pertenecía a un sindicato la razón principal para dejarlo era porque no servía para nada.

Por falta de tiempo: 29,4 que pertenece/pertenecía a alguna asociación de caridad o ayuda social; el 36,6 que pertenece/pertenecía a un club o asociación deportiva; el 39,7% que pertenecía a un grupo cultural o de ocio, el 28% que pertenece a una organización ecologista; el 29% que pertenece a una organización pacifista de derechos humanos, de comercio justo, 19,7% a una asociación juvenil.

Porque se aburría, el 10,3 que pertenece o pertenecía a un grupo cultural o de ocio.

Por circunstancias personales (edad, enfermedad, cambio de residencia), lo alegan el 48,7 que pertenece a una asociación juvenil o estudiantil, el 42,7 que pertenece a un club deportivo el 35% que pertenece a otro tipo de asociación, y el 35 que pertenece a alguna asociación de caridad o ayuda social, el 31,6 que pertenece a un grupo cultural de ocio, el 30,3 a un colegio profesional, el 23,7 a un sindicato, el 22,4 a un partido político.

Por motivos profesionales (le relevaron de sus funciones), alegan el 24,6 de los que pertenecen a un sindicato, el 30,3 a un colegio profesional, 25,0% a los que pertenecen a una asociación de empresarios.

Por extinción de la asociación o grupo (cierre de empresa), lo alegan el 22,9 de los que pertenecen a una asociación de empresario y el 10,5 del colegio profesional.

- **Razones para no pertenecer a asociaciones.**

(Solo a quienes nunca han pertenecido a ninguna asociación)

| Indíqueme dos razones por las que no pertenece a ninguna asociación o grupo | | |
|---|----------|----------|
| | 1ª razón | 2ª razón |
| No existen organizaciones o asociaciones que le motiven a participar | 18,6 | 9,1 |
| Tiene cosas más importantes que hacer | 17,3 | 17,2 |
| No quiere complicarse la vida | 17,1 | 14 |
| Cree que participar en organizaciones o asociaciones no sirve para nada | 4,6 | 5,5 |
| Por falta de tiempo | 33,5 | 14,8 |
| Por razones económicas | 4,1 | 8,2 |
| Otro motivo | 0,3 | 1,2 |
| NC | 4,6 | 30 |

Para el 33,55 la primera razón para no pertenecer a alguna asociación o grupo, es la falta de tiempo, para el 18,6% es que no existen organizaciones o asociaciones que le motiven a participar; para el 17,3% tiene cosas más importantes que hacer, como segunda razón el 17,2 tiene cosas más importantes que hacer, el 14,8 tiene falta de tiempo y el 30% no contesta.

- **Participación en diferentes tareas de voluntariado.**

| Formas de participación en tareas de voluntariado que la gente puede llevar a cabo, fuera de su ámbito familiar | | | | |
|--|---|---|----------------------|------|
| | Ha participado durante los últimos 12 meses | Participó con anterioridad (hace más de un año) | Nunca ha participado | NC |
| Donando sangre | 9,2 | 23,9 | 66,6 | 0,4 |
| Entregando ropa o alimentos para personas necesitadas (directamente o a una organización) | 57,7 | 19,2 | 23 | 0,1 |
| Promoviendo y defendiendo los derechos humanos | 12,1 | 7,1 | 80,4 | 0,4 |
| Ayudando a personas sin hogar | 13,0 | 9,9 | 77 | 0,1 |
| Ayudando a personas con problemas de drogadicción | 5,6 | 5,6 | 88,6 | 0,2 |
| Ayudando a inmigrantes | 9,3 | 8,0 | 82,4 | 0,2 |
| Ayudando a personas que ejercen la prostitución | 1,2 | 1,6 | 96,9 | 0,2 |
| Ayudando a personas con discapacidad física o psíquica | 12,0 | 8,0 | 79,7 | 0,3 |
| Ayudando a personas dependientes | 10,5 | 7,1 | 82,1 | 0,4 |
| Ayudando a la educación de niños/as, adolescentes o adultos/as | 9,2 | 6,6 | 84 | 0,2 |
| Cuidando o acompañando a personas enfermas | 10,7 | 9,8 | 79,3 | 0,2 |
| Actuando como monitor/a en actividades de deporte, ocio y tiempo libre | 5,1 | 7,3 | 87,3 | 0,2 |
| Realizando actividades relacionadas con el medio ambiente | 4,7 | 5,9 | 89,2 | 0,2 |
| Realizando actividades de protección de los animales | 6,3 | 4,4 | 88,6 | 0,6 |
| Realizando tareas de cooperación al desarrollo en el extranjero | 1,2 | 1,6 | 96,6 | 0,6 |
| Realizando tareas de cooperación al desarrollo en España | 2,1 | 2,1 | 95 | 0,8 |
| Participando en tareas de protección civil | 1,3 | 3,1 | 94,7 | 0,8 |
| Participando en tareas de voluntariado de cualquier otra área | 0,8 | 0,6 | 86,7 | 12,0 |

Formas de participación en tareas de voluntariado, el 57,7 ha participado en los últimos doce meses entregando ropa o alimentos para personas necesitadas (directamente o a una organización); el 13% ayudando a personas sin hogar, el 12,1% promoviendo y defendiendo los derechos humanos, 12% ayudando a personas con discapacidad física o psíquica. El 23,% participo con anterioridad (más de un año) donando sangre, el 19,2% participo entregando ropa o alimentos para personas necesitadas. La gran mayoría no participa en tareas de voluntariado, excepto en la entrega de ropa o alimentos para personas necesitadas.

- **Asociaciones/organizaciones a través de la que se ha realizado tareas de voluntariado.** (Solo a quienes han participado en tareas de voluntariado).

| ¿A través de qué tipo de organización ha realizado o realizó el trabajo voluntario? | |
|---|------|
| ONG, organización sin ánimo de lucro | 40,6 |
| Fundación | 8,7 |
| Asociación (cultural, deportiva) | 12,6 |
| Partido/movimiento político | 2,1 |
| Centros educativos (colegio, instituto) | 10,8 |
| Centros de salud (hospital) | 16,8 |
| Ayuntamiento/centro municipal | 7,8 |
| Otras administraciones públicas (CC.AA, Administración central) | 3,2 |
| Iglesia, parroquia | 25,9 |
| Empresa privada | 3,6 |
| Asociaciones educativas de padres y madres (AMPAS) | 4,8 |
| Sindicatos | 1,6 |
| Otra | 0,6 |
| Ninguna | 21,0 |
| No recuerda | 0,7 |
| NC | 2,3 |

El 40,6% ha realizado tareas de voluntariado a través de ONG, organización sin ánimo de lucro: el 25,9 las ha realizado a través de la parroquia, Iglesia, el 21% a través de ninguna organización, el 16,8% a través de centros de salud (hospital) el 12,6% a través de asociaciones (cultural, deportiva), el 10,8% a través de centros educativos (colegio, instituto).

- **Frecuencia con la que se han tenido diferentes sentimientos al participar en tareas de voluntariado.** (Solo a quienes han participado en tareas de voluntariado)

| Cuando ha realizado estas actividades, ¿con qué frecuencia: muchas veces, algunas veces, pocas veces o nunca? | | | | | | |
|---|--------------|---------------|-------------|-------|-------------------------|-------|
| | Muchas veces | Algunas veces | Pocas veces | Nunca | Depende de la actividad | Ns/Nc |
| Ha pensado que no iba a servir para nada | 3,1 | 11,6 | 14,1 | 67,7 | 0,9 | 2,6 |
| Ha sentido que la causa o tema que defendía era tan importante que requería su participación | 45,2 | 34,7 | 8,2 | 7,0 | 1,3 | 3,5 |
| Se ha sentido molesto/a porque surgieron conflictos con otras personas | 2,1 | 8,5 | 9,1 | 74,8 | 0,5 | 5,0 |
| Se ha sentido bien con las otras personas que participaban | 47,8 | 29 | 2,7 | 8,3 | 1,7 | 10,5 |
| Ha sentido que perdía el tiempo y tenía cosas mejores que hacer | 0,9 | 6,5 | 9,8 | 79,2 | 0,7 | 3,0 |
| Ha sentido que empleaba el tiempo para mejorar personalmente | 34,9 | 32,4 | 9,8 | 16,3 | 0,9 | 5,6 |
| Ha sentido que en realidad participaba un poco obligado/a | 0,3 | 3,5 | 6,5 | 86,0 | 0,5 | 3,1 |
| Ha pensado que participar le hacía sentirse mejor consigo mismo/a | 46,1 | 34,4 | 7,1 | 7,9 | 0,7 | 3,7 |

Cuando ha realizado actividades de voluntariado el 67,7% nunca ha pensado que no iba a servir para nada, el 45,2% muchas veces y el 34,7% algunas veces ha sentido que la causa o tema que defendía era tan importante que requería su participación. El 74,8% nunca se ha sentido molesto/a porque surgieron conflictos con otras personas. El 47,8% muchas veces y el 29% algunas veces se ha sentido bien con las otras personas que participaban. El 79,2% nunca, el 6,5% algunas veces y el 9,8% pocas veces ha sentido que perdía el tiempo y tenía cosas mejores que hacer; el 34,9% muchas veces y el 32,4% algunas veces ha sentido que empleaba el tiempo para mejorar personalmente. El 86% nunca ha sentido que en realidad participaba un poco obligado/a. El 46,1 muchas veces y el 34,4 algunas veces ha pensado que participar le hacía sentirse mejor consigo mismo/a.

- **Beneficiario de la labor de los voluntarios/as. Familiares o amigos/as beneficiarios de la labor de los voluntarios/as.**

| | ¿Alguna vez ha recibido ayuda o se ha beneficiado del trabajo de voluntarios o voluntarias? | ¿Y alguna persona de su círculo más cercano de familiares o amigos/as? |
|----|---|--|
| Sí | 8,0 | 18,8 |
| No | 91,9 | 78,6 |
| NC | 0,0 | 2,7 |

El 91,9% no ha recibido ayuda ni se ha beneficiado del trabajo de voluntarios/as. El 78,6% de su círculo de familiares o amigos/as tampoco se ha beneficiado, pero un 18,8 % si se ha beneficiado del trabajo de los voluntarios/as.

- **Grado de importancia de diferentes motivaciones para hacerse voluntario/a.**

| De las siguientes motivaciones que puede tener alguien para hacerse voluntario/a, ¿Qué importancia cree Ud. que puede tener cada una de ellas: mucha, bastante, poca o ninguna? | | | | | |
|---|-------|----------|------|---------|-------|
| | Mucha | Bastante | Poca | Ninguna | Ns/Nc |
| Por sentirse útil | 42,9 | 44,1 | 6,6 | 2,1 | 4,3 |
| Por aspiración personal de entrar en el mercado de trabajo | 8,1 | 25,5 | 28,0 | 25,9 | 12,5 |
| Por realizar un servicio social a la comunidad | 38,0 | 48,2 | 7,3 | 2,5 | 4,1 |
| Por relacionarse con gente | 18,1 | 48,5 | 19,6 | 8,1 | 5,6 |
| Por creencias religiosas | 16,9 | 38,4 | 19,4 | 18,4 | 6,8 |
| Por creencias morales | 29,0 | 47,1 | 9,8 | 7,8 | 6,4 |
| Porque da buena imagen | 6,9 | 20,5 | 29,1 | 35,7 | 7,8 |
| Por presiones sociales | 1,9 | 9,4 | 27,8 | 52,1 | 8,8 |
| Por llenar su tiempo libre | 9,8 | 38,1 | 23,0 | 23,3 | 5,7 |
| Porque está de moda | 3,0 | 12,0 | 24,5 | 51,1 | 9,4 |

Para el 42,9% tiene mucha importancia y para el 44,1% tiene bastante importancia el sentirse útil.
 Para el 28% tiene poca importancia la aspiración personal de entrar en el mercado de trabajo, para el 25,5% tiene bastante importancia y para el 25,9% ninguna importancia.
 Para el 48,2% tiene bastante y para el 38% tiene mucha, poder realizar un servicio social a la comunidad.
 Para el 48,5% tienen importancia por relacionarse con la gente.
 Para el 38,4% es importante por las creencias religiosas; para el 47,1% por las creencias morales; para el 35,7% no tiene ninguna importancia dar buena imagen; para el 52,1% no tiene ninguna importancia las presiones sociales; para el 38,1% es bastante importancia por llenar el tiempo libre; para el 51,1% no le da ninguna importancia porque está de moda.

- Uso de Internet.**

| ¿Ha usado Internet alguna vez? | |
|--------------------------------|------|
| Sí | 76,5 |
| No | 23,4 |
| Nc | 0,1 |

El 76,5 ha usado Internet alguna vez.

- Periodo de uso de Internet.**

| ¿Cuándo fue la última vez que usó Internet? | |
|---|------|
| En el último mes | 97,7 |
| Hace más de un mes y menos de tres | 1,2 |
| Hace más de tres meses y menos de un año | 0,6 |
| Hace más de un año | 0,4 |
| Nc | 0,1 |

El 97,7 la última vez que uso Internet fue en el último mes.

- Frecuencia de uso de Internet en los últimos tres meses.**

| ¿Y con qué frecuencia ha usado Internet en los últimos tres meses | |
|---|------|
| Diariamente, al menos cinco días por semana | 86,4 |
| Todas las semanas, pero no diariamente | 9,6 |
| Menos de una vez a la semana | 2,3 |
| Nc | 1,8 |

El 86,4 usa diariamente Internet, al menos cinco días por semana.

- **Acciones sociales y/o políticas realizadas realizadas en los últimos tres meses a través de Internet.**

| ¿Y en los <u>últimos tres meses</u> ha utilizado alguna vez Internet para...? | | | |
|--|------|------|-----|
| | Sí | No | Nc |
| Contactar con algún político/a (diputado/a, concejal/a, senador/a) o partido político | 7,5 | 92,4 | 0,1 |
| Comunicarse con alguna asociación u organización (cultural, deportiva, profesional, etc.) | 24,4 | 75,4 | 0,2 |
| Suscribirse a una lista de distribución sobre temas de actualidad para recibir documentos, peticiones y/o campañas | 14,4 | 85,4 | 0,2 |
| Escribir comentarios sobre temas de actualidad, sociales o políticos en algún foro, blog, red social, etc. | 27,2 | 72,7 | 0,2 |
| Realizar una donación a alguna asociación u organización | 9,7 | 90,1 | 0,2 |
| Firmar una petición o adherirse a un manifiesto o campaña | 29,2 | 70,4 | 0,3 |

El 7,5% si ha utilizado Internet para contacta con algún político/a diputado/a, concejal/a, senador/a o partido político. El 24,4 sí ha usado Internet para comunicarse con alguna asociación u organización (cultural, deportiva, profesional, etc.).

El 14,4 si ha utilizado Internet para suscribirse a una lista de distribución sobre temas de actualidad para recibir documentos, peticiones y/o campañas. El 27,2 utiliza Internet para escribir comentario sobre temas de actualidad, sociales o políticos en algún foro, blog, red social, etc.

El 9,7 utiliza Internet para realizar una donación a alguna asociación u organización.

El 29,2 utiliza Internet para firmar una petición o adherir a una manifiesto o campaña.

- **Participación en diferentes redes sociales durante los últimos tres meses.**

| ¿Y en los últimos tres meses ha participado Ud. en...? | | | |
|--|------|------|-----|
| | Sí | No | Nc |
| En redes sociales (Facebook, Twitter, Instagram, etc.,) | 72,4 | 27,6 | 0,1 |
| En chats o sistemas de mensajería instantánea (Messenger, WhatsApp, Line, etc.,) | 93,4 | 6,6 | 0 |
| En redes de tipo profesional (creando o manteniendo un perfil de usuario/a o enviando mensajes, etc. a sitios como LinkedIn, Xing, etc | 20,3 | 79,4 | 0,3 |

En los últimos tres meses el 72,4 si ha participado en redes sociales (Facebook, Twitter, Instagram, etc.).

El 93,4 ha participado en chats o sistemas de mensajería instantánea (Messeguer, WhatsApp, Line, etc.

El 79,4 no ha participado en redes de tipo profesional (creando o anteniendo un perfil de usuador, enviando mensajes a sitio como LinkedIn, Xing, etc,

- **Identificación como creador o seguidor de contenidos en las redes sociales.**

| Y ¿cómo se identifica en el uso que personalmente hace Ud., de sus redes sociales: como creador de contenidos propios o como seguidor de contenidos que crean otras personas? | |
|---|------|
| Creador de contenidos | 6,0 |
| Ambas cosas | 22,6 |
| Seguidor de contenidos | 69,4 |
| Nc | 2,1 |

El 69,4 se identifica como seguidor de contenidos que crean otras personas, un 6% se identifica como creador de contenidos y un 22,6 se identifica como creador y seguidor de contenidos.

- **Motivo por el que no usa Internet, o lo usa con poca frecuencia.**

| ¿Por qué razones no usa Internet, o no lo usa más a menudo? | |
|---|------|
| No sabe utilizar Internet | 47,1 |
| No entiende bien Internet | 11,0 |
| No le gusta Internet | 13,4 |
| No necesita usar (o usar más a menudo) Internet | 10,1 |
| No confía en Internet | 1,7 |
| Por falta de tiempo | 1,4 |
| No tiene fácil acceso | 2,6 |
| Es caro | 1,4 |
| Ns/Nc | 11,2 |

El 47,1% no usa internet porque no sabe utilizarlo, un 13,4 no lo usa porque no le gusta Internet, un 11% no entiende bien Internet, un 10,1 no necesita usar a menudo Internet.

**EN RESUMEN:**

En el barómetro de Noviembre, entre los principales problemas de España, está en primer lugar el paro, en segundo lugar corrupción y fraude, en tercer lugar los políticos, partidos y política y en cuarto lugar la independencia de Cataluña y por último los problemas económicos.

La Independencia de Cataluña se ha desplazado de lugar, de ser el segundo problema en el barómetro de octubre ha pasado al puesto cuatro y los políticos, partidos y política, se ha desplazado del puesto cuarto al tercero. Preocupa la situación política, preocupan los partidos y los políticos en estos momentos que está tan presente el problema de la Independencia de Cataluña y que no sabemos aún los resultados de las elecciones autonómicas de Cataluña que se celebran el próximo día 21 de diciembre.

Los problemas que personalmente afectan más son en primer lugar el paro, los problemas económicos, la corrupción y fraude, los políticos, partidos y política, y preocupa la sanidad.

La situación política en España en estos momentos, es valorada por el **75,7% como mala/muy mala**, aunque ha disminuido esta valoración con respecto al mes anterior en 1,2 puntos y para el 34,45% la situación política general de España seguirá igual dentro de un año.

La situación económica de España, es calificada por el **50,9 como mala/muy mala**, esta valoración se ha incrementado 2 puntos con respecto al mes de octubre y para el 39,3 % piensa que la situación seguirá igual dentro de un año

El 35,9% califica su **situación económica personal** de buena/muy buena, es similar a la registrada en octubre y se ha incrementado 4,7 puntos con respecto al mismo mes del año anterior; de cara al futuro inmediato el 61,5 opina que su situación económica seguirá igual dentro de un año y el 21,6 cree que será mejor, esta opinión se ha incrementado 4,8 puntos con respecto al mismo mes del año anterior.

En cuanto a la situación laboral, el 79,8% de los encuestados que trabajan ven poco/nada probable perder su puesto de trabajo los próximos doce meses; y el 49,1% de los encuestados que están en paro ven poco/nada probable encontrar un puesto de trabajo en los próximos doce meses, esta valoración ha disminuido 2,6 puntos con respecto a octubre y el 41,9 ve bastante/muy probable encontrar un puesto de trabajo los próximos doce meses, esta valoración se ha incrementado en 4,2 puntos con respecto a mes de Octubre.

En este mes de Noviembre se incluyen en el barómetro preguntas sobre: Participación y Voluntariado:

- **El seguimiento de la política** a través de diferentes medios de comunicación, la mayoría el 72,2 escucha o ve las noticias en la radio y en la televisión, un 34,3 aparte de las noticias escucha y ve otros programas de actualidad. El 35,2 no lee periódicos de información general aunque un 30% si lee periódicos generales, el 37,8 no usa Internet frente a un 36,6 que usa Internet para obtener información sobre temas sociales o políticos.
- Se confía en la mayoría de la gente, pero somos prudentes en el trato con los demás.
- Los porcentajes de pertenencia y participación en distintas asociaciones son muy bajos, así un 9% pertenece y participa activamente en alguna asociación de caridad o ayuda social, un 2,9 pertenece y participa activamente en un sindicato y un 2,1 lo hace en un partido político.
- Un 6% pertenece pero no participa activamente en alguna asociación de caridad o ayuda social y un 4,8% lo hace en un sindicato.
- Perteneció y participo en los últimos doce meses pero en la actualidad no pertenece, un 1,8 a un club o asociación deportiva y un 0,9 a un sindicato, 0,6 a un partido político.
- Perteneció y participo en un pasado más lejano, un 10,9 a un club deportivo, un 8,3 a un sindicato.
- La mayoría, con porcentajes muy altos nunca han pertenecido a ninguna asociación o grupo.



- **Los principales motivos que llevan a pertenecer a distintas asociaciones**, el 68,6% que pertenece a un club deportivo y el 40,2% que pertenece a un grupo de cultura y ocio, lo hacen por ocupar el tiempo en una actividad que le gusta.
- El 62,3% que pertenece a un partido político, el 36% que pertenece a una organización ecologista, el 38% que pertenece a una organización de derechos humanos, el 30,6% que pertenece a una asociación de caridad y ayuda social y un 13,4 pertenece al sindicato, lo hacen por poner en práctica sus ideas, valores y principios.
- El 18,7% que pertenece a un sindicato el motivo principal es porque de forma conjunta se pueden lograr más objetivos que individualmente, y un 45% que pertenece a un sindicato lo hace por defender sus intereses.
- Un 20,4% que pertenece a un club de cultura y ocio, lo hace por relacionarse con otras personas.
- Un 10,9% que pertenece a un partido, lo hace porque considera que la implicación personal o ciudadana es necesaria.
- El 54,1% que pertenece a un colegio profesional y el 34,6 que pertenece a una asociación de empresario lo hace por obligación profesional.
- **Principales motivos por el que se dejó de pertenecer a distintas asociaciones:** El 17,5 % que pertenecía a un partido político, el 8,8% que estaba en un sindicato y el 8,6 % que pertenecía a otros tipos de asociación voluntaria, dejaron de pertenecer porque la causa o el tema que defendía dejó de ser importante para ellos. El 11,7% que pertenecía a un partido y el 12,3% que pertenecía a un sindicato, dejaron de pertenecer porque no servía para nada.
- Las razones para no pertenecer a asociaciones son falta de tiempo, que no existen organizaciones que les motiven a participar, otros tienen cosas mejores que hacer y la falta de tiempo se convierte en la razón fundamental.
- **Participación en diferentes tareas de voluntariado**, durante los últimos 12 meses un 57,7% ha entregado ropa o alimentos para personas necesitadas. Un 23,9% participo con anterioridad, hace más de un año, donando sangre. Los porcentajes mayores se registran en que nunca se ha participado.
- El 40,6% realiza las tareas de voluntariado a través de una ONG y un 25,9 a través de la parroquia.
- El 67,7% de los que realizan tareas de voluntariado nunca piensan que no va a servir para nada.
- Los motivos principales para hacerse voluntario, es en primer lugar sentirse útil, realizar un servicio a la comunidad, por creencias religiosas y morales, por disponer de tiempo libre.
- **Internet**, la mayoría ha usado internet alguna vez en el último mes y se usa diariamente o al menos cinco días por semana.
- **Las acciones sociales o políticas que más realizamos por internet**, es firmar una petición o adherirse a un manifiesto o campaña, en segundo lugar escribir comentarios sobre temas de actualidad, sociales o políticos en algún foro, red social...etc... **Lo que menos hacemos** es ponernos en contacto con algún político (diputado, concejal, senador, etc.).
- Hay una gran mayoría que participa en las redes sociales (Facebook, Twitter, Instagram) y utiliza los chats o los sistemas de mensajería instantánea (Messenger, WhatsApp,). La mayoría somos seguidores de contenidos, un porcentaje muy pequeño, 6%, es creador de contenidos.
- Hay un 47,1% de los encuestados que dice no saber utilizar Internet.